

รายงานประจำปี 2550



บริษัท ที.กรู๊งไทยอุตสาหกรรม จำกัด (มหาชน)





บริษัท ที.กรุงไทยอุตสาหกรรม จำกัด (มหาชน)

T.Krungthai Industries Public Company Limited

Office : 23 ซอยจันทน์ 43 แยก 21 ถนนจันทน์ แขวงทุ่งวัดดอน เขตสาทร กรุงเทพฯ 10120

โทร : 0-2211-3732, 0-2211-2762 โทรสาร : 0-2212-4864

โรงงาน 1 59 หมู่ที่ 6 ถนนกิ่งแก้ว ตำบลราชาเทวะ อำเภอบางพลี สมุทรปราการ 10540

โทร : 0-2738-4690-9, 0-2326-8013-5 โทรสาร : 0-2326-8016

โรงงาน 2 517 หมู่ที่ 9 ตำบลหนองกี่ อำเภอกบินทร์บุรี ปราจีนบุรี 25110

โทร : 037-455-430-3, 037-455 435 โทรสาร : 037-455-434

โรงงาน 3 28/4 หมู่ที่ 1 ถนนสุวินทวงศ์ ตำบลคลองอุดมชลจร อำเภอเมือง จังหวัดฉะเชิงเทรา 24000

โทร 038-593-334-41 โทรสาร : 038-593-344

สารบัญ

ข้อมูลทางการเงินที่สำคัญ	1
สารจากประธาน	2
สารจากประธานกรรมการตรวจสอบ	3
คณะกรรมการ	4
ข้อมูลทั่วไป	10
ลักษณะการประกอบธุรกิจ	11
ความเสี่ยงในการประกอบธุรกิจ	23
โครงสร้างการถือหุ้นและการจัดการ	26
รายการระหว่างกัน	48
วิเคราะห์ฐานะทางการเงินและผลการดำเนินงาน	50
งบการเงินและรายงานของผู้สอบบัญชี	54

ข้อมูลทางการเงินที่สำคัญ

		2550	2549	2548
ผลการดำเนินงาน				
รายได้จากการขายสินค้า-สุทธิ	พันบาท	836,277	742,432	905,987
รายได้จากการขายแม่พิมพ์	พันบาท	48,771	56,907	23,775
กำไรสุทธิ	พันบาท	26,126	13,472	41,544
ข้อมูลเกี่ยวกับงบดุล				
สินทรัพย์รวม	พันบาท	708,396	650,022	757,831
หนี้สินรวม	พันบาท	290,141	236,492	342,974
ส่วนของผู้ถือหุ้น	พันบาท	418,255	413,530	414,858
ข้อมูลเกี่ยวกับหุ้นสามัญ				
จำนวนหุ้นที่ออกและชำระแล้ว	ล้านหุ้น	214	214	208
มูลค่าที่ตราไว้	บาท / หุ้น	1.00	1.00	1.00
มูลค่าตามบัญชี	บาท / หุ้น	1.95	1.93	2.00
กำไรต่อหุ้น(ถัวเฉลี่ยถ่วงน้ำหนัก)	บาท / หุ้น	0.12	0.06	0.20
อัตราส่วนทางการเงิน				
อัตราส่วนสินทรัพย์หมุนเวียนต่อหนี้สินหมุนเวียน	เท่า	1.00	1.08	1.30
อัตราส่วนหมุนเวียนลูกหนี้การค้า	เท่า	5.91	5.39	5.31
อัตราส่วนหมุนเวียนสินค้าคงเหลือ	เท่า	9.51	7.82	8.05
อัตราส่วนหมุนเวียนเจ้าหนี้	เท่า	7.56	6.58	7.33
อัตราส่วนหนี้สินต่อส่วนของผู้ถือหุ้น	เท่า	0.69	0.57	0.83
อัตราเติบโตของยอดขาย	ร้อยละ	10.72	-14.03	37.65
อัตรากำไรจากการดำเนินงาน	ร้อยละ	4.25	3.77	6.32
อัตรากำไรสุทธิ	ร้อยละ	2.94	1.69	4.42

หมายเหตุ * มูลค่าที่ตราไว้ของปี 2547 ได้มีการเปลี่ยนมูลค่าหุ้นสามัญจากมูลค่าหุ้นละ 10 บาทเป็นหุ้นละ 1 บาท เมื่อเดือนสิงหาคม 2547

สารจากประธาน

การดำเนินธุรกิจของบริษัทฯ ในปี 2550 ที่ผ่านมา นับว่าประสบความสำเร็จในระดับหนึ่ง บริษัทฯ สามารถทำ
ได้บรรลุตามเป้าหมายที่วางไว้ ทั้งด้านยอดขายและการทำผลกำไร เป้าหมายของความสำเร็จที่สำคัญไม่น้อยกว่าด้านผล
ประกอบการที่เราต้องการพัฒนา คือ การสร้างศักยภาพบุคลากร และพัฒนาองค์กรสู่ความเป็นมืออาชีพในทุกด้าน การ
สร้างความพึงพอใจต่อลูกค้าทั้งด้านคุณภาพและบริการให้ดียิ่ง ๆ ขึ้น การให้ความสำคัญกับกิจกรรมที่มีต่อพนักงานและ
สังคม อีกทั้งมุ่งเน้นหาพันธมิตรทางธุรกิจโดยเฉพาะการสร้างศักยภาพใหม่ๆ ที่เกิดจากงานพัฒนาและวิจัยเทคโนโลยี
และการออกแบบผลิตภัณฑ์ ซึ่งนำไปสู่การเปลี่ยนแปลงที่ดีขึ้น อาทิ การพัฒนาวัตถุดิบที่ใช้ในการผลิต การออกแบบ
ผลิตภัณฑ์ที่สามารถสร้างมูลค่าเพิ่มให้บริษัทและลูกค้าได้ เช่น ผลิตภัณฑ์ชิ้นส่วนรถยนต์ใหม่ ที่มีน้ำหนักเบา ทนทาน
หรือประหยัด รวมทั้งการเปลี่ยนแปลงการใช้วัตถุดิบที่มีผลดีกับสภาพแวดล้อม เป็นต้น

บริษัทฯ เชื่อว่าในปีนี้อุตสาหกรรมรถยนต์และเครื่องใช้ไฟฟ้าจะยังคงมีผลผลิตโดยรวมที่เติบโตมากกว่าค่าเฉลี่ย
ของการเติบโตของเศรษฐกิจโดยรวมของประเทศ โดยเฉพาะอย่างยิ่งด้านการส่งออก ฉะนั้น ในปี 2551 นี้ คณะผู้บริหาร
บริษัทฯ มั่นใจว่า ด้วยศักยภาพ ความพร้อมและความมุ่งมั่น จะทำให้เราสามารถดำเนินธุรกิจก้าวสู่เป้าหมายที่วางไว้อีก
ปีหนึ่ง



นายสุเมธ เตชะไกรศรี
ประธานกรรมการบริหาร

สารจากประธานกรรมการตรวจสอบ

บริษัท ที.กรุงไทยอุตสาหกรรม จำกัด (มหาชน) ได้แต่งตั้งกรรมการอิสระ จำนวน 4 ท่าน และ 3 ท่านเป็นกรรมการตรวจสอบ โดยมีนายไพรัช สหเมธาพัฒน์ เป็นประธานกรรมการตรวจสอบ นายเผ่าเทพ โชติณัฐิต และนายวีระศักดิ์ สุทัศน์วิบูลย์ เป็นกรรมการตรวจสอบ ทั้งนี้ กรรมการตรวจสอบแต่ละท่านไม่ได้เป็นเจ้าหน้าที่บริหาร หรือพนักงานของบริษัทฯ

คณะกรรมการตรวจสอบได้มีการประชุมรวม 5 ครั้งในปี 2550 ซึ่งมีการพิจารณาในเรื่องที่สำคัญสรุปได้ ดังนี้

1. พิจารณาผลประกอบการ และสอบทานงบการเงินรายไตรมาส และประจำปี ร่วมกับฝ่ายบริหาร และผู้สอบบัญชีของบริษัทฯ ก่อนที่นำเสนอต่อคณะกรรมการบริษัทฯ เพื่อให้มั่นใจว่ารายงานทางการเงิน ได้จัดทำขึ้นอย่างถูกต้องตามที่ควร การเปิดเผยข้อมูลเพียงพอ เป็นไปตามมาตรฐานบัญชีรับรองทั่วไป และรายงานที่อาจมีความขัดแย้งทางผลประโยชน์ได้มีกระบวนการพิจารณาอย่างโปร่งใส
2. สอบทานให้บริษัทฯ มีระบบการควบคุมภายใน และการตรวจสอบภายในที่มีความเหมาะสม และมีประสิทธิผล โดยสอบทานร่วมกับผู้สอบบัญชีภายนอก และผู้ตรวจสอบภายใน
3. พิจารณาคัดเลือกและเสนอแต่งตั้งผู้สอบบัญชีของบริษัทฯ รวมถึงพิจารณาเสนอค่าตอบแทนของผู้สอบบัญชี เพื่อนำเสนอต่อคณะกรรมการบริษัทฯ
4. พิจารณานโยบายบัญชีที่สำคัญของบริษัทฯ ร่วมกับฝ่ายบริหารและผู้สอบบัญชีของบริษัทฯ
5. รายงานผลการปฏิบัติงานต่อคณะกรรมการ พร้อมทั้งเสนอความเห็นในกรณีที่มีประเด็นที่จะพัฒนาระบบการควบคุมภายในให้เหมาะสมมากขึ้น
6. พิจารณาการปฏิบัติตามกฎหมายว่าด้วยหลักทรัพย์ และตลาดหลักทรัพย์ ข้อกำหนดของตลาดหลักทรัพย์ หรือกฎหมายที่เกี่ยวข้องกับธุรกิจของบริษัทฯ

จากรายงานผลการสอบทานระบบการควบคุมภายใน และรายงานของผู้สอบบัญชี ตลอดจนการหารือร่วมกัน คณะกรรมการตรวจสอบมีความเห็นว่าบริษัทฯ มีระบบการควบคุมภายในโดยรวมที่เพียงพอ ไม่มีข้อบกพร่องที่เป็นสาระสำคัญ

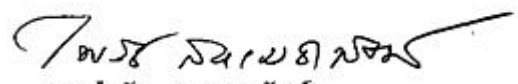
(นายไพรัช สหเมธาพัฒน์)
ประธานกรรมการตรวจสอบ

คณะกรรมการ

พลเอกเทอดศักดิ์ มารมย์

ประธานกรรมการ

อายุ 72 ปี

ประวัติการทำงาน

2546 – ปัจจุบัน ประธานกรรมการ บมจ. ที.กรุงเทพอุตสาหกรรม

2529 – ปัจจุบัน นายทหารพิเศษประจำกรมทหารราบที่ 21 รักษาพระองค์

2529 – ปัจจุบัน นายกสมาคมทหารผ่านศึกเวียดนามในพระบรมราชูปถัมภ์

คุณวุฒิการศึกษา

วิทยาศาสตร์บัณฑิต (ทบ.)

โรงเรียนนายร้อยพระจุลจอมเกล้า (จปร.)

วิทยาลัยป้องกันราชอาณาจักร

อบรมหลักสูตร Director Accreditation Program (DAP)



คุณสุเมธ เตชะไกรศรี

ประธานกรรมการบริหาร

อายุ 61 ปี

ประวัติการทำงาน

2523 – ปัจจุบัน ประธานกรรมการบริหาร

กรรมการผู้มีอำนาจลงนามผูกพันบริษัท บมจ. ที. กรุงเทพอุตสาหกรรม

ประธานกรรมการ บจ. จัดสรรปันส่วน

ประธานการบริหาร บจ. ที ไทย แสเน็ค ฟู้ดส์

กรรมการบริหาร บจ. แพรรี่มาร์เก็ตติ้ง

คุณวุฒิการศึกษา

ปริญญาตรี เศรษฐศาสตร์

มหาวิทยาลัยธรรมศาสตร์

โครงการมินิ MBA, จุฬาลงกรณ์มหาวิทยาลัย

อบรมหลักสูตร Director Accreditation Program (DAP)



คุณไพรัช สหเมธาพัฒน์
ประธานกรรมการตรวจสอบ

อายุ 64 ปี

ประวัติการทำงาน

2547 – ปัจจุบัน ประธานกรรมการตรวจสอบ บมจ. ที.กรุงเทพอุตสาหกรรม
กรรมการตรวจสอบ บมจ. สยามสปอร์ต ซินดิเคท

2543 – 2547 สรรพากรภาค 1, กรมสรรพากร
กรรมการตรวจสอบ บมจ. บางกอกแลนด์



คุณวุฒิการศึกษา

บัญชีบัณฑิต จุฬาลงกรณ์ มหาวิทยาลัย

อบรมหลักสูตร Director Accreditation Program (DAP)

คุณเผ่าเทพ โชตินุชิต
กรรมการตรวจสอบ

อายุ 75 ปี

ประวัติการทำงาน

2547 – ปัจจุบัน กรรมการตรวจสอบ บมจ. ที.กรุงเทพอุตสาหกรรม

2539 – ปัจจุบัน กรรมการสภามหาวิทยาลัยมหาวชิราลงกรณเทคโนโลยีสุรนารี

2538 – ปัจจุบัน President Qualine Management Co., Ltd.

คุณวุฒิการศึกษา

M.Sc Metallurgical engineer

Universal of Arizona USA.

อบรมหลักสูตร Director Accreditation Program (DAP)



คุณวีระศักดิ์ สุทัศน์วิบูลย์

กรรมการตรวจสอบ

อายุ 51 ปี

ประวัติการทำงาน

- 2548 – ปัจจุบัน กรรมการบริษัท กรุงเทพประกันภัย จำกัด(มหาชน)
- 2547 – ปัจจุบัน กรรมการตรวจสอบ บมจ. ที.กรุงเทพอุตสาหกรรม
- 2541 – ปัจจุบัน ผู้ช่วยผู้จัดการใหญ่ผู้อำนวยการลูกค้าธุรกิจรายกลาง นครหลวง ธนาคารกรุงเทพ จำกัด (มหาชน)
- 2544 – ปัจจุบัน กรรมการ, บจ. โตโยต้า ลิสซิ่ง (ประเทศไทย) กรรมการ, บจ. เอเชียอุตสาหกรรมหลอดไฟ กรรมการ, บจ. อินโด คอร์คซ่า กรรมการ, บจ. ไทยนุซ่า ดีเวลลอปเม้นท์

คุณวุฒิการศึกษา

- ปริญญาโท วิศวกรรมอุตสาหกรรม
- Texas A&M University, Texas, USA.
- อบรมหลักสูตร Director Accreditation Program (DAP)



คุณคัมภีร์ จงธระกิจ

กรรมการ

อายุ 54 ปี

ประวัติการทำงาน

- 2546 – ปัจจุบัน กรรมการ บมจ. ที.กรุงเทพอุตสาหกรรม
- 2535 – ปัจจุบัน กรรมการและกรรมการบริหาร บมจ. แอล.พี.เอ็น. ดีเวลลอปเม้นท์ กรรมการ, บจ. ลูมิฟีนี พอเพอร์ตี้ มาเนจเม้นท์ กรรมการ, บจ. เอส.เอส.เอ. อุตสาหกรรม กรรมการ, บจ. ศรีลำปางค์ ซัพพลายเออร์ ประธานกิตติมศักดิ์กลุ่มอุตสาหกรรมรองเท้า สภาอุตสาหกรรมแห่งประเทศไทย

คุณวุฒิการศึกษา

- ปริญญาตรี บริหารการตลาด มหาวิทยาลัยอัสสัมชัญ
- อบรมหลักสูตร Director Certification Program (DCP)



คุณยุพา เตชะไกรศรี

กรรมการ

อายุ 58 ปี

ประวัติการทำงาน

2532 – ปัจจุบัน กรรมการบริหาร บมจ. แอล.พี.เอ็นดีเวลลอปเม้นท์

2535 – ปัจจุบัน กรรมการบริษัท บจ. ลุมพินี พรอพเพอร์ตี้ มาเนจเม้นท์

2529 – ปัจจุบัน กรรมการบริหาร กรรมการผู้มีอำนาจลงนามผูกพัน
บริษัท บมจ. ที.กรุงเทพอุตสาหกรรม

2530 – ปัจจุบัน กรรมการบริหาร บจ. ศรีสำอางซ์ฟฟลายเออร์

คุณวุฒิการศึกษา

ปริญญาตรี เศรษฐศาสตร์ มหาวิทยาลัยรามคำแหง

Accounting Advance of Pitman Examination Institute, Malaysia

อบรมหลักสูตร Director Certification Program (DCP)



คุณประสงค์ เตชะไกรศรี

กรรมการ

อายุ 40 ปี

ประวัติการทำงาน

2539 – ปัจจุบัน กรรมการ, บมจ. ที. กรุงเทพอุตสาหกรรม

กรรมการผู้จัดการ บจ. ชัยวัฒนาวิศดุภัณฑ์

คุณวุฒิการศึกษา

ปริญญาตรี เศรษฐศาสตร์ Ritsumeikan University, Japan

อบรมหลักสูตร Director Accreditation Program (DAP)



คุณอภิชาติ เกษมกุลศิริ

กรรมการ

อายุ 42 ปี

ประวัติการทำงาน

2546 – ปัจจุบัน กรรมการบริหาร บมจ. ที.กรุงเทพอุตสาหกรรม

2548 – ปัจจุบัน รองกรรมการผู้จัดการใหญ่ ธนาคารสินเอเชีย จำกัด(มหาชน)

กรรมการบริหาร บริษัท หลักทรัพย์สินเอเชีย จำกัด

กรรมการบริหารบริษัท ลีสซิ่งสินเอเชีย จำกัด

2545 – 2548 ประธานเจ้าหน้าที่ด้านการเงิน บมจ. สามารถไอ-โมบาย

2544 – 2545 Treasury Manager The Bank of Nova Scotia,
Bangkok Branch

คุณวุฒิการศึกษา

ปริญญาโท บริหารธุรกิจ สถาบันบัณฑิตบริหารธุรกิจ ศศินทร์แห่งจุฬาลงกรณ์มหาวิทยาลัย

อบรมหลักสูตร Director Certification Program (DCP)



คุณโกเวท ลิ้มตระกูล

กรรมการ

อายุ 56 ปี

ประวัติการทำงาน

2541 – ปัจจุบัน กรรมการ, บมจ. ที.กรุงเทพอุตสาหกรรม

คุณวุฒิการศึกษา

ปริญญาโท บริหารธุรกิจ จุฬาลงกรณ์มหาวิทยาลัย

อบรมหลักสูตร Director Accreditation Program (DAP)



คุณปรีชา เตชะไกรศรี

กรรมการ และ รองกรรมการผู้จัดการ

อายุ 46 ปี

ประวัติการทำงาน

- 2535 – ปัจจุบัน รองกรรมการผู้จัดการ กรรมการผู้มีอำนาจลงนาม
ผู้ถือหุ้นบริษัท บมจ. ที.กรุงเทพอุตสาหกรรม
- 2539 – ปัจจุบัน กรรมการบริหาร, บจ. ทีไทยแอนด์ฟู้ดส์
- 2540 – ปัจจุบัน กรรมการบริหาร, บจ. ศรีสำอองคัพพลาเยอร์

คุณวุฒิการศึกษา

- ปริญญาโท Marketing Youngstown State University, USA
- อบรมหลักสูตร Director Accreditation Program (DAP)



คุณจุมพล เตชะไกรศรี

กรรมการ และ ผู้ช่วยกรรมการผู้จัดการ

อายุ 28 ปี

ประวัติการทำงาน

- 2546 – ปัจจุบัน ผู้ช่วยกรรมการผู้จัดการ
- 2547 – ปัจจุบัน กรรมการผู้มีอำนาจลงนามผู้ถือหุ้นบริษัท
บมจ. ที.กรุงเทพอุตสาหกรรม
- 2546 – ปัจจุบัน กรรมการ บจ. จัดสรรปันส่วน

คุณวุฒิการศึกษา

- ปริญญาตรี การเงิน- การธนาคาร จุฬาลงกรณ์มหาวิทยาลัย
- อบรมหลักสูตร Director Accreditation Program (DAP)



ดร. นฤพนธ์ พงษ์เจริญ

กรรมการ และ กรรมการผู้จัดการ

อายุ 51 ปี

ประวัติการทำงาน

- 2550 – ปัจจุบัน กรรมการผู้จัดการ, บมจ. ที.กรุงเทพอุตสาหกรรม
- 2549 – 2550 กรรมการผู้จัดการ, บจ. TMBP
- 2532 – 2549 ผู้จัดการโรงงาน, บจ. Thai-Swedish Assembly

คุณวุฒิการศึกษา

- ปริญญาโท การบริหารธุรกิจมหาบัณฑิต จุฬาลงกรณ์มหาวิทยาลัย
- ปริญญาเอก การบริหาร University of South Australia



ข้อมูลทั่วไป

บริษัท ที.กรุงไทยอุตสาหกรรม จำกัด (มหาชน) การประกอบธุรกิจประเภทผลิตชิ้นส่วนพลาสติก และให้บริการ ออกแบบ ผลิต และซ่อมแซมแม่พิมพ์เพื่อผลิตชิ้นส่วนพลาสติกให้แก่บริษัทผู้ผลิตรถยนต์และเครื่องใช้ไฟฟ้าชั้นนำ ต่างๆ รวมทั้งผู้ผลิตสินค้าต้นแบบ (Original Equipment Manufacturing : OEM) เลขทะเบียนบริษัท 0107547000010 โดยมีสำนักงานใหญ่ ตั้งอยู่เลขที่ 23 ซอยจันทน์ 43 แยก 21 ถนนจันทน์ แขวงทุ่งวัดดอน เขต สาทร กรุงเทพมหานคร 10120 โทรศัพท์ 0-2211-3732 (อัตโนมัติ 6 หมายเลข) โทรสาร 0-2212-4864 Email Address marketing@krungthai.com ปัจจุบันบริษัทฯ ไม่มีบริษัทย่อยหรือบริษัทร่วมแต่อย่างใด

ที่ตั้งโรงงาน

1. เลขที่ 59 หมู่ที่ 6 ถนนกิ่งแก้ว ตำบลราชาเทวะ อำเภอบางพลี จังหวัดสมุทรปราการ 10540
2. เลขที่ 517 หมู่ที่ 9 ตำบลหนองจี่ อำเภอกบินทร์บุรี จังหวัดปราจีนบุรี 25110
3. เลขที่ 28/4 หมู่ที่ 1 ถนนสุวินทวงศ์ ตำบลคลองอุดมชลจร อำเภอเมือง จังหวัดฉะเชิงเทรา 24000

บุคคลอ้างอิง

1. นายทะเบียนหุ้น : บริษัท ศูนย์รับฝากหลักทรัพย์(ประเทศไทย) จำกัด อาคารตลาดหลักทรัพย์แห่งประเทศไทย เลขที่ 62 ถนนรัชดาภิเษก แขวงคลองเตย เขตคลองเตย กรุงเทพฯ 10110 โทร.0-2359-1200.01 โทรสาร 0-2359-1200-01
2. ผู้สอบบัญชี : นายเจษฎา หังสพฤกษ์ ผู้สอบบัญชีรับอนุญาตเลขที่ 3759 บริษัท กรินทร์ ออดิท จำกัด 138 อาคารบุญมิตร ชั้น 6 ห้องบี 1 ถนน สีลม แขวงสุริยวงศ์ เขตบางรัก กรุงเทพฯ 10500 โทร.0-2634-2484-6 โทรสาร 0-2634-2668

ลักษณะการประกอบธุรกิจ

บริษัท ที.กรุ๊ปไทยอุตสาหกรรม จำกัด (มหาชน) ประกอบธุรกิจเป็นผู้ให้บริการผลิตชิ้นส่วนพลาสติก รวมทั้งพลาสติคัมพอสิต และประกอบชิ้นส่วนพลาสติก และให้บริการออกแบบ ผลิต และซ่อมแซมแม่พิมพ์เพื่อผลิตชิ้นส่วนพลาสติก จำหน่ายให้แก่ผู้ผลิตรถยนต์และเครื่องใช้ไฟฟ้าชั้นนำ รวมทั้งผู้ผลิตสินค้าต้นแบบ (Original Equipment Manufacturer : OEM)

ธุรกิจการผลิตชิ้นส่วนพลาสติก สำหรับอุตสาหกรรมยานยนต์ และอุตสาหกรรมเครื่องใช้ไฟฟ้า เป็นธุรกิจที่มีอัตราการเจริญเติบโตอย่างรวดเร็ว ทั้งจากการใช้ในประเทศ และการผลิตเพื่อการส่งออก เนื่องจากธุรกิจนี้เป็นธุรกิจอุตสาหกรรมสนับสนุน (Supporting Industry) โดยผลิตภัณฑ์ต่าง ๆ ของธุรกิจนี้ ซึ่งเป็นส่วนประกอบสำคัญของอุตสาหกรรมหลักอื่นๆ จึงเป็นปัจจัยสำคัญลำดับต้นๆ ที่นักลงทุนต่างประเทศจะให้ความสำคัญกับธุรกิจอุตสาหกรรมสนับสนุนมาใช้พิจารณาความเหมาะสมในการเลือกการลงทุนในประเทศใด ๆ ซึ่งประเทศไทยเป็นประเทศหนึ่งที่มีความพร้อมในด้านธุรกิจประเภทนี้ จึงทำให้ผู้ผลิตรถยนต์และเครื่องใช้ไฟฟ้าต่างๆ ย้ายฐานการผลิตสินค้ามายังประเทศไทย เช่น การผลิตรถยนต์ รวมถึงผลิตภัณฑ์เครื่องใช้ไฟฟ้าในสำนักงานและในครัวเรือน ดังนั้นจากการย้ายฐานการผลิตสินค้าดังกล่าว ทำให้อัตราความต้องการของชิ้นส่วนพลาสติกเพิ่มขึ้นมาก บริษัทฯ จึงมีโครงการเพิ่มกำลังการผลิต เพื่อรองรับความต้องการผลิตภัณฑ์พลาสติกที่เพิ่มขึ้น

ปัจจุบันบริษัทฯ มีโรงงานผลิตชิ้นส่วนพลาสติก 3 แห่ง โดยโรงงานแห่งที่ 1 ตั้งอยู่ที่อำเภอบางพลี จังหวัดสมุทรปราการ ดำเนินการผลิตโดยเน้นการผลิตเพื่อรองรับความต้องการชิ้นส่วนพลาสติกสำหรับอุตสาหกรรมยานยนต์ และชิ้นส่วนพลาสติกของอุตสาหกรรมเครื่องใช้ไฟฟ้า โรงงานแห่งที่ 2 ตั้งอยู่ที่อำเภออินทร์บุรี จังหวัดปทุมธานี ซึ่งได้เปิดดำเนินการตั้งแต่เดือนเมษายน 2547 โดยมีการดำเนินการผลิตเน้นการผลิตชิ้นส่วนพลาสติกเพื่อรองรับอุตสาหกรรมเครื่องใช้ไฟฟ้า และ โรงงานแห่งที่ 3 ตั้งอยู่ที่ ถนน สุวินทวงศ์ อำเภอเมือง จังหวัดฉะเชิงเทรา ซึ่งเปิดดำเนินการได้ตั้งแต่ไตรมาสที่ 3 ปี 2548 โดยจะเน้นการผลิตแม่พิมพ์ฉีดพลาสติก

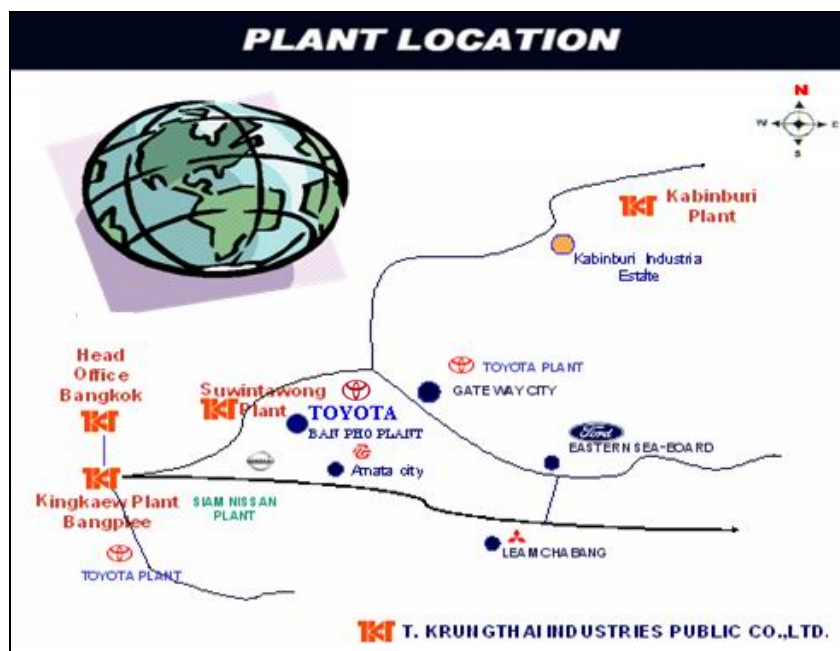

ลักษณะผลิตภัณฑ์และบริการ

ผลิตภัณฑ์ของบริษัทฯ แบ่งออกเป็น 2 สายการผลิต

1. สายการผลิตพลาสติก ฟันสี พิมพ์สี และประกอบชิ้นส่วนพลาสติกครบวงจร (Injection Molding, Spray Painting, Silk-Screen & Hot Stamping and Sub Assembly)

บริษัทฯ เป็นผู้ให้บริการผลิตชิ้นส่วนพลาสติกด้วยกระบวนการฉีดขึ้นรูปพลาสติก ภายหลังจากการฉีดขึ้นรูปแล้ว ชิ้นส่วนพลาสติกบางชนิดจะผ่านไปสู่วกระบวนการอื่น เช่น การฟันสี (Spray Painting) การพิมพ์สี (Silk-Screen & Hot Stamping) รวมถึงการประกอบชิ้นส่วนพลาสติก (Sub-Assembly) โดยบริษัทฯ แบ่งสายการผลิตชิ้นส่วนพลาสติกออกเป็น 3 กลุ่ม ดังนี้

กลุ่มที่ 1 ชิ้นส่วนพลาสติกสำหรับอุตสาหกรรมยานยนต์

ผลิตภัณฑ์ของบริษัทฯ ในกลุ่มนี้ เช่น ชิ้นส่วนพลาสติกที่ใช้ภายในห้องโดยสาร แผงหน้ากระจังต่าง ๆ ฝาครอบล้อ ยางกันโคลน ฝาครอบเครื่องยนต์ ชุดแผงยึดหม้อน้ำ เป็นต้น

กลุ่มที่ 2 ชิ้นส่วนพลาสติกสำหรับอุตสาหกรรมเครื่องใช้ไฟฟ้า

ผลิตภัณฑ์ของบริษัทฯ ในกลุ่มนี้ เช่น ชิ้นส่วนภายนอกและภายในของ ตู้เย็นเครื่องปรับอากาศ เครื่องซักผ้า เครื่องรับโทรทัศน์ และเครื่องเสียง เป็นต้น

กลุ่มที่ 3 ชิ้นส่วนพลาสติกสำหรับอุตสาหกรรมอื่น ๆ

ผลิตภัณฑ์ของบริษัทฯ ในกลุ่มนี้จะเป็นชิ้นส่วนพลาสติกที่เป็นส่วนประกอบของบรรจุภัณฑ์ สำหรับสินค้าอุปโภคบริโภค เช่น ฝาครอบกระป๋องสี กระปุกสาลี เป็นต้น

2. สายการออกแบบ ผลิต และ ซ่อมแซมแม่พิมพ์สำหรับการฉีดพลาสติก (Mold Design, Making and Repairing)

ก) การออกแบบและผลิตแม่พิมพ์

บริษัทฯ เป็นผู้ให้บริการออกแบบ และผลิต แม่พิมพ์สำหรับการฉีดพลาสติก บริษัทฯ มีทีมออกแบบแม่พิมพ์โดยผู้เชี่ยวชาญที่มีประสบการณ์ในการผลิตแม่พิมพ์มากกว่า 10 ปี ประกอบกับบริษัทฯ ได้นำคอมพิวเตอร์มาใช้ในการขึ้นตอนการออกแบบ (CAD : Computer Aid Design) และข้อมูลโครงแบบจะถูกส่งต่อมายังเครื่องผลิตแม่พิมพ์ที่ควบคุมด้วยคอมพิวเตอร์ (CAM : Computer Aid Manufacturing) ซึ่งทำให้แม่พิมพ์ที่ผลิตออกมานั้นมีคุณภาพดี มีความถูกต้องตามแบบที่ต้องการ นอกจากนี้บริษัทฯ ได้มีการจัดส่งช่างผลิตแม่พิมพ์ไปอบรมความรู้ในการผลิตแม่พิมพ์ทั้งในประเทศและต่างประเทศ เพื่อนำมาพัฒนาการผลิตแม่พิมพ์ของบริษัทฯ

ข) การซ่อมแซมแม่พิมพ์

นอกเหนือจากการให้บริการผลิตแม่พิมพ์แล้ว บริษัทฯ ยังมีบริการซ่อมแซมแม่พิมพ์ที่ชำรุดที่เกิดจากการใช้งาน ซึ่งการให้บริการในส่วนการซ่อมแซมแม่พิมพ์นั้นจะเป็นการสร้างความสะดวก มั่นในการบริการของบริษัทฯ เนื่องจากหากแม่พิมพ์ของลูกค้าเกิดชำรุดจากการผลิต ทีมซ่อมแซมแม่พิมพ์ของบริษัทฯ สามารถให้บริการซ่อมแซมได้ทันที โดยไม่จำเป็นต้องนำส่งแม่พิมพ์ไปทำการซ่อมแซมนอกสถานที่ทำให้เสียเวลาในการผลิต ดังนั้นลูกค้าของบริษัทฯ จึงมีความมั่นใจในการผลิตชิ้นส่วนพลาสติกของบริษัทฯ

ค) กระบวนการผลิตชิ้นส่วนพลาสติกของบริษัทฯ

บริษัทฯ มีขั้นตอนของกระบวนการผลิตชิ้นส่วนพลาสติก แสดงภาพฝั่งกระบวนการต่อไปนี้

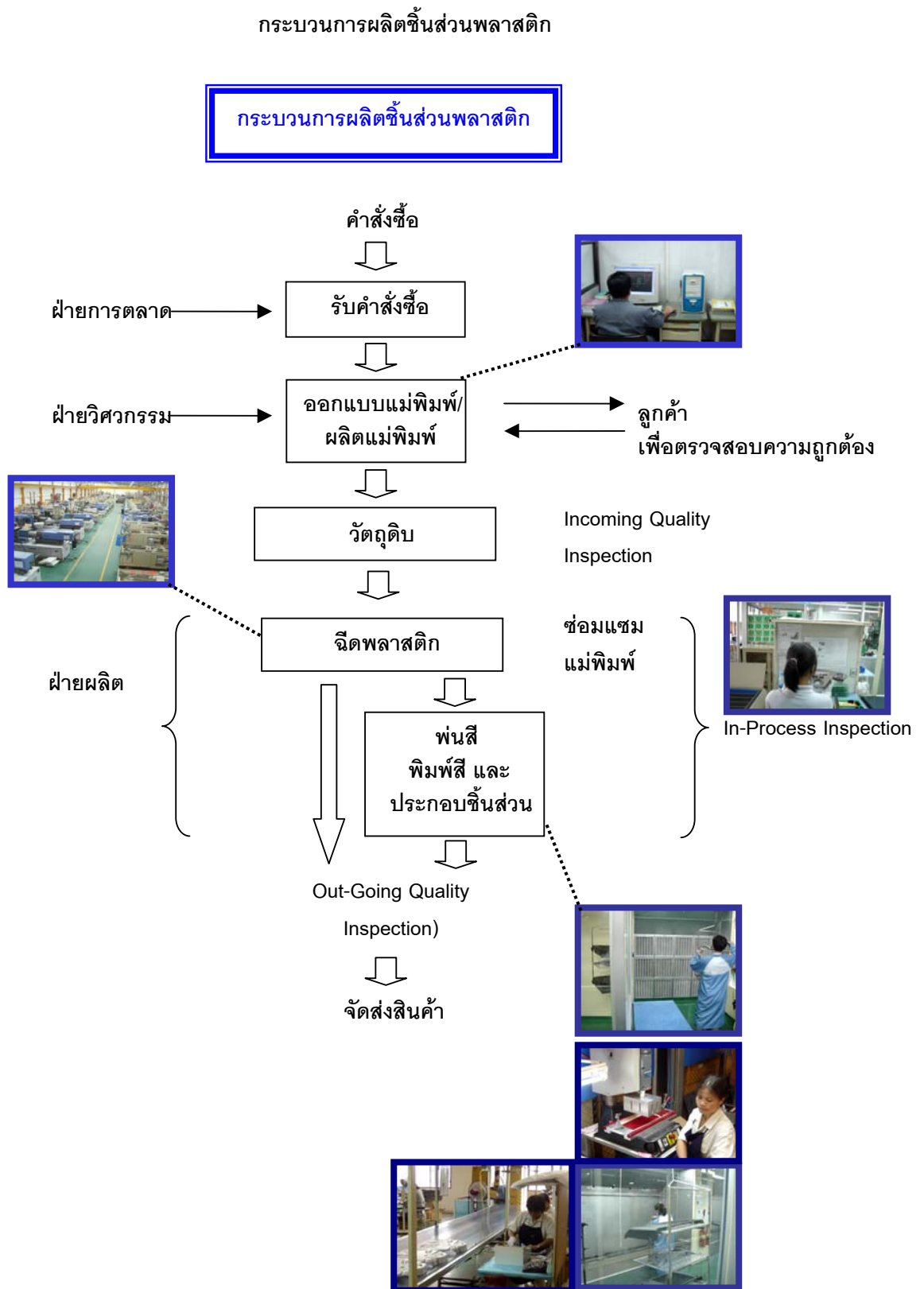

กระบวนการออกแบบและผลิตแม่พิมพ์

กระบวนการออกแบบและผลิตแม่พิมพ์หลักๆ ประกอบด้วยขั้นตอนต่อไปนี้

1. ออกแบบผลิตภัณฑ์ (Product Design)
2. ออกแบบแม่พิมพ์ (Mold Design)
3. ทำการผลิตแต่ละชิ้นส่วนประกอบ (Machining)
4. ทำการขัดแต่ง และการประกอบแม่พิมพ์ (Fitting & Assembly)
5. การตรวจสอบคุณภาพ
6. ทำการทดสอบการฉีดขึ้นงาน (Try-Out)

กระบวนการผลิตแม่พิมพ์ของบริษัท ที.กรุ๊ปอุตสาหกรรม จำกัด(มหาชน) จะเริ่มตั้งแต่ขั้นตอนการรับคำสั่งซื้อ จากลูกค้าซึ่งจะต้องมีการพิจารณากำหนดขอบเขตของข้อตกลงร่วมกัน แล้วจึงวางแผนการผลิตแม่พิมพ์ ควบคุม ตรวจสอบคุณภาพ และนำทดลองฉีดพลาสติกออกมาเป็นชิ้นงาน รับรองการผลิต ก่อนส่งมอบให้กับลูกค้า

ภาวะอุตสาหกรรมและการแข่งขัน

โครงสร้างอุตสาหกรรม

ผลิตภัณฑ์ที่บริษัทฯ ผลิตและจำหน่ายให้กับลูกค้า เป็นชิ้นส่วนพลาสติก เพื่อการพาณิชย์ ซึ่งเป็นธุรกิจ อุตสาหกรรมสนับสนุน (Supporting Industry) ที่สำคัญ เนื่องจากชิ้นส่วนพลาสติกดังกล่าวจะนำไปประกอบเป็นสินค้า สำเร็จรูปและจัดจำหน่ายให้กับผู้บริโภคขั้นสุดท้าย (End Users)

ปัจจุบันการผลิตชิ้นส่วนพลาสติกแบบการฉีดขึ้นรูป (Injection Molding) เพื่อการพาณิชย์ เป็นอุตสาหกรรม การผลิตที่มีการเติบโตอย่างรวดเร็ว เนื่องจากชิ้นงานมีคุณสมบัติที่สามารถทนต่อแรงบิด แรงกระแทก น้ำหนักเบา ที่เป็น ที่ต้องการของอุตสาหกรรม ยานยนต์ อุตสาหกรรมเครื่องใช้ไฟฟ้าและอิเล็กทรอนิกส์ซึ่งอุตสาหกรรมการผลิตชิ้นส่วนพลาสติก แบบการฉีดขึ้นรูป ดังนั้นภาวะอุตสาหกรรมหลักที่มีความเกี่ยวข้องกับการประกอบธุรกิจของบริษัทฯ จะมีดังต่อไปนี้

ภาวะอุตสาหกรรมยานยนต์ (ข้อมูลจากสถาบันยานยนต์)

ในปี 2550 (ม.ค. – ธ.ค.) มีปริมาณการผลิตรถยนต์ทั้งสิ้น 1,287,346 คัน โดยแบ่งเป็น รถยนต์นั่ง จำนวน 315,444 คัน รถกระบะ 1 คัน จำนวน 948,658 คัน และ รถยนต์เพื่อการพาณิชย์ (ไม่รวมรถกระบะ 1 คัน) จำนวน 23,244 คัน การผลิตรถยนต์รวมเมื่อเทียบกับช่วงเดียวกันของปี 2549 เพิ่มขึ้นร้อยละ 8.36 โดยประเภทรถยนต์ที่มีอัตราการผลิต เพิ่มขึ้นมากที่สุด คือ รถกระบะ 1 คันมีอัตราการผลิตเพิ่มขึ้นร้อยละ 9.45 รองลงมาคือรถยนต์นั่ง มีอัตราการผลิตเพิ่มขึ้นร้อยละ 5.56 ส่วนรถยนต์เพื่อการพาณิชย์ (ไม่รวมรถกระบะ 1 คัน) มีการผลิตเพิ่มขึ้น ร้อยละ 3.51 (ตารางที่ 1)

ตารางที่ 1 ยอดผลิตรถยนต์ในประเทศไทย

ยอดผลิตรถยนต์ในประเทศไทยตั้งแต่ปี พ.ศ. 2542 - 2550 (แยกตามประเภทรถ) หน่วย : คัน

รายการ	2542	2543	2544	2545	2546	2547	2548	2549	2550	% การเปลี่ยนแปลง 49/50
รถยนต์นั่ง	72,716	97,129	156,066	169,321	251,684	304,349	277,603	298,819	315,444	5.56%
รถยนต์เพื่อการพาณิชย์ (ไม่รวมรถกระบะ 1 คัน)	8,326	13,798	9,382	12,774	20,925	25,818	24,846	22,456	23,244	3.51%
รถกระบะ 1 คัน	240,369	294,834	289,349	382,297	468,938	597,914	822,867	866,769	948,658	9.45%
รถยนต์นั่งตรวจการณื (OPV)**	5,822	5,960	4,621	20,559	8,965	-	-	-	-	0.00%
รวม	327,233	411,721	459,418	584,951	750,512	928,081	1,125,316	1,188,044	1,287,346	8.36%
เพิ่มขึ้น/ ลดลง (%)	106.94%	25.82%	11.58%	27.32%	28.30%	23.66%	21.25%	5.57%		

ที่มา : กลุ่มอุตสาหกรรมยานยนต์ สภาอุตสาหกรรมแห่งประเทศไทย

การจำหน่ายรถยนต์ในประเทศไทย

ในปี 2550 (ม.ค. - ธ.ค.) มีปริมาณการจำหน่ายรถยนต์รวม 631,251 คัน ซึ่งคิดเป็นอัตราการเติบโตลดลงร้อยละ 7.46 เมื่อเทียบกับช่วงเดียวกันของปี 2549 (682,161 คัน) (ตารางที่ 2)

ตารางที่ 2 ยอดขายรถยนต์ในประเทศไทย

รายการ	2542	2543	2544	2545	2546	2547	2548	2549	2550	% การเปลี่ยนแปลง 49/50
รถยนต์นั่ง	66,858	83,106	104,502	126,353	179,005	209,110	188,211	191,763	182,767	-4.69%
รถยนต์เพื่อการพาณิชย์ (ไม่รวมรถกระบะ 1 คัน)	14,369	19,731	17,541	20,123	28,565	36,038	40,163	36,907	42,619	15.48%
รถกระบะ 1 คัน	129,904	151,703	168,639	241,266	309,114	368,911	469,657	449,796	405,865	-9.77%
รถอื่น ๆ	7,199	7,649	6,370	21,620	16,492	11,967	5,401	3,695	-	0.00%
รวม	218,330	262,189	297,052	409,362	533,176	626,026	703,432	682,161	631,251	-7.46%
เพิ่มขึ้น/ ลดลง (%)	49.33%	20.09%	13.30%	37.81%	30.25%	17.41%	12.36%	-3.02%		

หมายเหตุ: ตั้งแต่ปี 2547 เป็นต้นไป รถกระบะ 1 คัน ได้รวมรถยนต์นั่งกึ่งบรรทุก(PPV)

ที่มา : กลุ่มอุตสาหกรรมยานยนต์ สภาอุตสาหกรรมแห่งประเทศไทย

ตลาดรถยนต์นั่ง มียอดขายทั้งสิ้น 182,767 คัน มีอัตราการเติบโตเมื่อเทียบกับช่วงเดียวกันของปี 2549 (195,458 คัน) ลดลงร้อยละ 6.49

ตลาดรถกระบะ 1 คัน ตลาดรถกระบะ 1 คัน ซึ่งเป็นส่วนหนึ่งของรถยนต์เพื่อการพาณิชย์ และถือเป็นประเภทรถที่มีตลาดใหญ่ที่สุดของไทย มียอดขายทั้งสิ้น 405,865 คัน (ทั้งนี้ยอดขายดังกล่าวได้รวมรถยนต์นั่งกึ่งบรรทุก (PPV) จำนวน 23,229 คัน) โดยมีอัตราการเติบโตเมื่อเทียบกับช่วงเดียวกันของปี 2549 (449,796) ลดลงร้อยละ 9.77

ตลาดรถเพื่อการพาณิชย์ (ไม่รวมรถกระบะ 1 คัน) ได้แก่ รถบรรทุกขนาดต่าง ๆ ประกอบด้วย รถบรรทุกน้อยกว่า 1 คัน รถบรรทุก 1.5 คัน รถบรรทุกขนาด 2-4 คัน รถบรรทุกขนาดใหญ่ และ รถโดยสาร (VAN & MICRO BUS) มียอดขายจำนวน 42,619 คัน มีอัตราการเติบโตเมื่อเทียบกับช่วงเดียวกันของปี 2549 (36,907 คัน) เพิ่มขึ้นร้อยละ 15.48

การส่งออกรถยนต์

จากข้อมูลของผู้ผลิตและประกอบรถยนต์ มีการส่งออกรถยนต์ในปี 2550 (ม.ค. – ธ.ค.) จำนวน 690,100 คัน เพิ่มขึ้นจากช่วงเดียวกันของปี 2549 ร้อยละ 28.04 สำหรับมูลค่าการส่งออกรถยนต์ในปี 2550 (ม.ค.- ธ.ค.) นี้ มีมูลค่าทั้งสิ้น 306,595.20 ล้านบาท มีมูลค่าเพิ่มขึ้นจากช่วงเดียวกันของปี 2549 ร้อยละ 27.34 รถยนต์ประเภทที่มีการส่งออกมากที่สุด ได้แก่ รถกระบะ รองลงมาคือ รถยนต์นั่ง

ตารางที่ 3 การส่งออกรถยนต์ของไทยปี 2542-2550

รายการ	2542	2543	2544	2545	2546	2547	2548	2549	2550	% การเปลี่ยนแปลง 49/50
จำนวน (คัน)	125,702	152,836	175,293	181,471	235,042	332,053	440,715	538,966	690,100	28.04%
มูลค่า (ล้านบาท)	60,105.53	83,044.41	107,917.99	82,825.94	138,161.38	149,232.80	203,025.36	240,764.09	306,595.20	27.34%
%การเปลี่ยนแปลง(คัน)	85.25%	21.59%	14.69%	3.52%	29.52%	41.27%	32.72%	22.29%		
%การเปลี่ยนแปลง(มูลค่า)	113.70%	38.16%	29.95%	-23.25%	66.81%	8.01%	36.05%	18.59%		

ที่มา : กลุ่มอุตสาหกรรมยานยนต์ สภาอุตสาหกรรมแห่งประเทศไทย

อุตสาหกรรมเครื่องใช้ไฟฟ้า

ทางด้านของอุตสาหกรรมไฟฟ้ามีแนวโน้มว่าผู้ผลิตหลายรายจะย้ายฐานการผลิตเครื่องไฟฟ้าไปประเทศจีนที่มีค่าแรงของคนถูกกว่าประเทศไทยและคนในประเทศจีนมีความสามารถในการพัฒนาฝีมือในการทำงานได้ดี จะเห็นได้ว่ามีสินค้าเครื่องไฟฟ้ามาจากประเทศจีนนั้นมีเป็นจำนวนมากทั้งของที่มีคุณภาพและด้วยคุณภาพ แต่อีกไม่นานไม่เกิน 5 ปี สินค้าของประเทศจีนน่าจะมีคุณภาพทัดเทียมกับของที่ผลิตได้ในประเทศไทย ดังนั้นผู้ผลิตเครื่องไฟฟ้าหลายรายจึงมีความสนใจที่จะย้ายฐานการผลิตสินค้าของตนไปที่ประเทศจีน

ภาวะการผลิตเครื่องใช้ไฟฟ้า

ภาวะการผลิตสินค้าในกลุ่มเครื่องใช้ไฟฟ้าในไตรมาสที่ 3 ปี 2550 มีดัชนีผลผลิตเครื่องใช้ไฟฟ้าอยู่ที่ 127.15 ปรับตัวลดลงจากไตรมาสก่อน โดยดัชนีผลผลิตปรับลดลงร้อยละ 4.21 สินค้าเครื่องใช้ไฟฟ้าที่มีการผลิตลดลงจากไตรมาสก่อน 3 อันดับแรก ได้แก่ พัดลม เครื่องปรับอากาศแบบแยกส่วน-คอนเดนซิ่งยูนิต และเครื่องปรับอากาศแบบแยกส่วน-แฟนคอยล์ซึ่งยูนิต ปรับตัวลดลงร้อยละ 32.22 23.49 22.67 ตามลำดับ

หากเมื่อเทียบกับไตรมาสเดียวกันของปีก่อน ปรับตัวเพิ่มขึ้นร้อยละ 5.34 สินค้าเครื่องใช้ไฟฟ้าที่มีการผลิตเพิ่มขึ้น ได้แก่ เครื่องปรับอากาศแบบแยกส่วน-คอนเดนซิ่งยูนิต เครื่องปรับอากาศแบบแยกส่วน-แฟนคอยล์ซึ่งยูนิตและกระดิกน้ำร้อน ปรับตัวเพิ่มขึ้นร้อยละ 58.60 78.16 และ 31.32 ตามลำดับ ดังตารางที่ 1

สำหรับสินค้าที่ปรับตัวลดลง ได้แก่ สินค้าเครื่องรับโทรทัศน์สีขนาดจอเล็กกว่า 20 นิ้วที่ปรับตัวลดลง เนื่องจากความนิยมในตัวสินค้าแบบเดิมลดต่ำลง มีสินค้าทดแทนที่มีคุณภาพสูงกว่าและความคมชัดมากกว่าเข้ามาแทนที่ ประกอบกับการเปลี่ยนแปลงทางด้านเทคโนโลยีเป็น LCD/ Plasma TV และระบบสัญญาณภาพที่เป็นดิจิทัลในตลาดหลักอย่างตลาดสหรัฐอเมริกาและยุโรป นอกจากนี้ราคาขายของสินค้าเครื่องรับโทรทัศน์ที่เป็น LCD มีราคาต่ำลงประมาณ 20-30% ขณะที่สินค้าเครื่องรับโทรทัศน์ที่มีเทคโนโลยีแบบเดิมยังคงมีขายในประเทศไทยในราคาที่ถูกลงเช่นกัน สนองตอบความต้องการของระดับกลางถึงล่างได้ อย่างไรก็ตามยังคงประสบปัญหาวัตถุดิบสำคัญอย่าง LCD panel ที่ต้องนำเข้ามาเป็นหลัก นอกจากนี้ส่วนประกอบที่สำคัญได้แก่หลอดCRT ที่ยังคงใช้ในการผลิตโทรทัศน์ขนาดเล็กเพื่อส่งออกในบางประเทศ อาจขาดแคลนได้เนื่องจากในขณะนี้โรงงานผลิตส่วนประกอบนี้ปิดตัวลงทั้งหมดแล้ว ซึ่งปัจจุบันมีการนำเข้าสำเร็จรูปมาประกอบและส่งออกอีกครั้งหนึ่ง

อย่างไรก็ตาม ส่วนภาวะการผลิตสินค้าเครื่องใช้ไฟฟ้าภายในบ้าน พบว่าผู้ผลิตเครื่องใช้ไฟฟ้าบางรายมีการทบทวนแผนการลงทุนในสินค้าบางรายการ เช่น การผลิตไมโครเวฟอาจจะย้ายฐานการผลิตไปยังเวียดนามต้นปี 2551 และคอมเพรสเซอร์อาจจะย้ายไปผลิตที่อินเดียเป็นต้น (แอลจีเตรียมจะชะลอแผนการลงทุนในไทย : หนังสือพิมพ์กรุงเทพธุรกิจ , 16 ก.ค. 50, หน้า34) ทั้งนี้ อาจจะส่งผลกระทบต่อมูลค่าการส่งออกที่อาจจะลดลงได้ ซึ่งในช่วง 9 เดือนแรกของปีนี้การขยายตัวของเตาไมโครเวฟเพิ่มขึ้นร้อยละ 22.04 มูลค่าการส่งออก 395.41 ล้านดอลลาร์สหรัฐ นอกจากนี้การขายในประเทศอาจมีราคาสูงขึ้นเนื่องจากการแข่งขันเบาบางลงจากพฤติกรรมในอดีตที่ผู้ผลิตรายใหญ่มักแข่งขันด้านราคาในห้างโมเดิร์นเทรดต่างๆ เพื่อหวังเพิ่มปริมาณจำหน่ายมากขึ้น ซึ่งปัจจุบันราคาอยู่ประมาณ 1,990 ถึงประมาณ 3,500 บาทแล้วแต่ยี่ห้อ ระบบและความจุปัจจุบันมีผู้ผลิตหลักเพียง 7 ได้แก่ Sharp, Toshiba, Samsung, LG, Haier, Mitron, Best Plus

ภาวะการผลิตส่งออกเครื่องใช้ไฟฟ้า

มูลค่าการส่งออกเครื่องใช้ไฟฟ้ารวม ในช่วงไตรมาส 3 ปี 2550 มีมูลค่า 4,035.17 ล้านดอลลาร์สหรัฐปรับตัวลดลงเล็กน้อยร้อยละ 0.31 เมื่อเทียบกับไตรมาสก่อน และปรับตัวสูงขึ้นร้อยละ 5.59 เมื่อเทียบกับช่วงเดียวกันของปีก่อน

สินค้าที่มีมูลค่าส่งออกอันดับแรกและมีการขยายตัวเพิ่มขึ้นมากในช่วงไตรมาสที่ 3 ได้แก่เครื่องปรับอากาศมีมูลค่าส่งออก 678.82 ล้านดอลลาร์สหรัฐ ปรับตัวลดลงร้อยละ 18.20 เมื่อเทียบกับไตรมาสก่อนและปรับตัวเพิ่มขึ้นร้อยละ 59.57 เมื่อเทียบกับไตรมาสเดียวกันของปีก่อน ทั้งนี้เนื่องมาจากการส่งออกไปยังตลาดอียู ที่มีอากาศร้อนมากผิดปกติในหลายประเทศ ทำให้การส่งออกไปอียูในช่วง 9 เดือนแรกมีมูลค่าส่งออก 890.73 ล้านดอลลาร์สหรัฐปรับตัวเพิ่มขึ้นร้อยละ 78.62 และเนื่องจากในช่วงเดียวกันของปีก่อนอยู่ในช่วงของการเริ่มต้นการบังคับใช้กฎระเบียบ RoHS ทำให้ยอดส่งออกในช่วงดังกล่าวของปีที่แล้วมีฐานตัวเลขที่ต่ำกว่าปกติ

ขณะที่เครื่องรับโทรทัศน์ ที่ส่งออกเป็นอันดับต้นๆ ในปีที่ผ่านมาปรับตัวลดลงมากในช่วงไตรมาส 3 ปี 2550 เมื่อเทียบกับช่วงเดียวกันของปีก่อนถึงร้อยละ 65.59 โดยมีมูลค่าส่งออกเพียง 184.76 ล้านดอลลาร์สหรัฐ เนื่องจากการถูกตัด

จีเอสพีในตลาดสหรัฐที่ไทยมีส่วนแบ่งตลาดในตลาดนี้ของสินค้าประเภทนี้มากที่สุด ในปีที่ผ่านมา นอกจากนั้นไทยยังคงอยู่ในช่วงของการปรับเปลี่ยนการผลิตจากเทคโนโลยีเก่ามาเป็นเทคโนโลยีใหม่และยังคงต้องการส่วนประกอบสำคัญ เช่น LCD Panel ในประเทศ เพื่อผลิตสำหรับการส่งออกในต้นทุนที่สามารถแข่งขันในตลาดได้ด้วย

แนวโน้มภาวะอุตสาหกรรมเครื่องใช้ไฟฟ้าและอิเล็กทรอนิกส์ปี 2551

ภาวการณ์ผลิตเครื่องใช้ไฟฟ้าปี 2551 ประมาณว่าจะปรับตัวเพิ่มขึ้นจากปี 2550 ร้อยละ 2-4 ทั้งนี้ เนื่องจากการขยายตัวของส่งออกที่มีการขยายตัวอย่างต่อเนื่องในตลาดหลัก เช่น ตลาดอียู นอกจากนี้ประมาณการว่าตลาดในประเทศจะขยายตัวอีกด้วยอันเนื่องมาจากเศรษฐกิจมหภาคโดยรวมขยายตัว การจ้างงานเพิ่มขึ้น เนื่องจากโครงการเมกะโปรเจกต์ ทำให้การบริโภคโดยรวมเพิ่มขึ้นส่งผลให้ปริมาณการผลิตเพื่อขายในประเทศปรับตัวเพิ่มขึ้น

หากพิจารณาเป็นรายผลิตภัณฑ์ ผลิตภัณฑ์เครื่องรับที่ผลิตออกสู่ตลาดมีมากขึ้น อันเนื่องมาจากการปรับเปลี่ยนเทคโนโลยีของสินค้าบางตัว เช่น TV ประเภท LCD Plasma และ OLED ทำให้ผลิตภัณฑ์ที่ผู้ตลาดมากขึ้น และสินค้าเทคโนโลยีเดิมมีราคาต่ำลงจะช่วยกระตุ้นการบริโภคในระดับล่างและกลางได้ขณะที่เครื่องปรับอากาศผู้ประกอบการไทยบางรายเริ่มสร้างตราสินค้าเป็นของตนเองผลิตเพื่อส่งออกและขายในประเทศมากขึ้นและบางรายรับจ้างผลิตเครื่องปรับอากาศเพื่อส่งออกตามคำสั่งซื้อมากขึ้นเช่นกันจะช่วยกระตุ้นยอดการผลิตในผลิตภัณฑ์นั้นๆ ได้มากขึ้น

ส่วนเครื่องใช้ไฟฟ้าขนาดเล็ก เช่น เตายกไมโครเวฟ แนวโน้มการส่งออกค่อนข้างดีโดยมีตลาดหลักคือตลาดญี่ปุ่น รวมถึงตลาดในประเทศแนวโน้มค่อนข้างดีเช่นกัน เนื่องจากการแข่งขันด้านราคาและคุณภาพสูงในหลายตราสินค้าทั้งตราสินค้าญี่ปุ่น เกาหลี ไทย นอกจากนี้สินค้าขนาดเล็กอื่นๆ เช่น หม้อหุงข้าว กระจกน้ำร้อน ภาวการณ์ผลิตค่อนข้างจะดีขึ้นอันเนื่องมาจากสินค้าคุณภาพนอกจากนี้การผสมผสานกันระหว่างหม้อหุงข้าวและการนั่งเป็นต้น

ภาวการณ์ตลาดเครื่องใช้ไฟฟ้า ปี 2551 ประมาณการมูลค่าการส่งออกเครื่องใช้ไฟฟ้าปรับตัวเพิ่มขึ้น ร้อยละ 10-12 ทั้งนี้เนื่องจากการส่งออกที่ขยายตัวในตลาดอียู โดยปรับตัวเพิ่มขึ้นในผลิตภัณฑ์เครื่องปรับอากาศ ตู้เย็นจากสภาพอากาศที่ร้อนมากในแถบยุโรปประกอบกับคำสั่งซื้อที่กลับเข้ามาซื้อผลิตภัณฑ์ไทย หลังจากที่หันไปซื้อผลิตภัณฑ์จากจีน นอกจากนี้ผลิตภัณฑ์อื่นๆ เช่น เครื่องซักผ้า เตายกไมโครเวฟ ก็มีแนวโน้มที่ดีในตลาดอาเซียน และญี่ปุ่น

ขณะที่ภาวะชะลอตัวของตลาดสหรัฐอเมริกาตั้งแต่ปี 2550 ทำให้การส่งออกในตลาดนี้ยังคงปรับตัวลดลงเล็กน้อย และคาดการณ์ว่าจะฟื้นตัวขึ้นจากเดิมเล็กน้อยในช่วงไตรมาส 2-3 ของ ปี 2551ทำให้การส่งออกในตลาดนี้เพิ่มขึ้นบ้างรวมถึงการส่งออก TV ในตลาดสหรัฐเพิ่มมากขึ้นจากคำสั่งซื้อที่กลับเข้ามาหลังถูกตัด GSP และจากการส่งออกของ TV เทคโนโลยีใหม่ด้วย

อุตสาหกรรมแม่พิมพ์

สภาวะของอุตสาหกรรมแม่พิมพ์โลกนั้นจะมีแนวโน้มการเจริญเติบโตอย่างต่อเนื่องเพื่อตอบสนองต่อการขยายตัวของอุตสาหกรรมต่อเนื่องที่ใช้แม่พิมพ์ในกระบวนการผลิต ภูมิภาคที่ได้รับการคาดหมายว่าจะมีการเจริญเติบโตของแม่พิมพ์สูงสุด คือ ภูมิภาคเอเชีย โดยเฉพาะประเทศจีน อินเดีย รวมถึงประเทศอุตสาหกรรมใหม่ เช่น ไทย เป็นต้น การแข่งขันของอุตสาหกรรมจะเน้นที่คุณภาพ ระยะเวลาส่งมอบแม่พิมพ์ และการลดราคาแม่พิมพ์ โดยเฉพาะการผลิตแม่พิมพ์ที่มีความเที่ยงตรงสูง เทคโนโลยีที่เข้ามามีบทบาทในอุตสาหกรรมแม่พิมพ์จะเป็นเทคโนโลยีทางด้านคอมพิวเตอร์ช่วยงานออกแบบและผลิต เช่น ซอฟต์แวร์ CAD/CAM/CAE ขณะเดียวกันเครื่องจักรที่มีสมรรถนะและความเที่ยงตรงในการทำงานสูง เช่น เครื่อง High Speed Machining จะเข้ามามีบทบาทมากขึ้นในกระบวนการผลิตแม่พิมพ์มากขึ้น

ระดับขีดความสามารถในการผลิตแม่พิมพ์ของไทยนั้น แม่พิมพ์ที่ผลิตได้เป็นแม่พิมพ์ที่ไม่ต้องการความเที่ยงตรงสูง และสลับซับซ้อน ได้แก่ แม่พิมพ์เพื่อการผลิตชิ้นส่วนยานยนต์ ชิ้นส่วนเครื่องใช้ไฟฟ้า และผลิตภัณฑ์ทั่วไป แต่ในการผลิตแม่พิมพ์เพื่อสนับสนุนอุตสาหกรรมการผลิตที่ต้องการใช้แม่พิมพ์ที่มีความซับซ้อนและความเที่ยงตรงสูง เช่น การผลิตชิ้นส่วนอิเล็กทรอนิกส์และงานความเที่ยงตรงสูง ผู้ประกอบการในประเทศยังขาดขีดความสามารถในการผลิตแม่พิมพ์เหล่านี้

ในภาพรวมทางเศรษฐกิจ โอกาสการขยายตัวทางธุรกิจของอุตสาหกรรมผู้ผลิตชิ้นส่วนพลาสติกยังมีแนวโน้มที่ดีในด้านอุตสาหกรรมผลิตชิ้นส่วนพลาสติกสำหรับอุตสาหกรรมรถยนต์ ดังนั้น ในปี 2551 น่าจะเป็นปีที่ดีที่สุดสำหรับอุตสาหกรรมรถยนต์และอุตสาหกรรมที่เกี่ยวข้องอย่าง TKT ที่จะดำเนินธุรกิจนี้ได้อย่างมั่นคงต่อไป

โครงสร้างรายได้ของบริษัทฯ

บริษัท ที.กรุ๊ปไทยอุตสาหกรรม จำกัด (มหาชน) จำหน่ายสินค้าทั้งหมดของบริษัทฯ ให้แก่ลูกค้าในประเทศ ซึ่งมีโครงสร้างรายได้ ดังนี้

ตาราง โครงสร้างรายได้ของบริษัท

มูลค่าการจำหน่าย	2548		2549		2550	
	ล้านบาท	ร้อยละ	ล้านบาท	ร้อยละ	ล้านบาท	ร้อยละ
รายได้จากการขาย						
อุตสาหกรรมยานยนต์	466.65	49.64	485.61	60.45	539.66	60.69
อุตสาหกรรมเครื่องใช้ไฟฟ้า	411.64	43.79	209.83	26.12	255.78	28.76
อุตสาหกรรมอื่น ๆ	27.7	2.95	46.99	5.85	40.84	4.59
การบริการผลิตแม่พิมพ์	23.77	2.53	56.91	7.08	48.77	5.48
รายได้อื่น*	10.32	1.09	3.95	0.50	4.23	0.48
รวมมูลค่าการจำหน่ายทั้งหมด	940.08	100.00	803.29	100.00	889.28	100.00

หมายเหตุ : * รายได้อื่นได้แก่ รายได้จากการจำหน่ายทรัพย์สิน, ดอกเบี้ยรับ

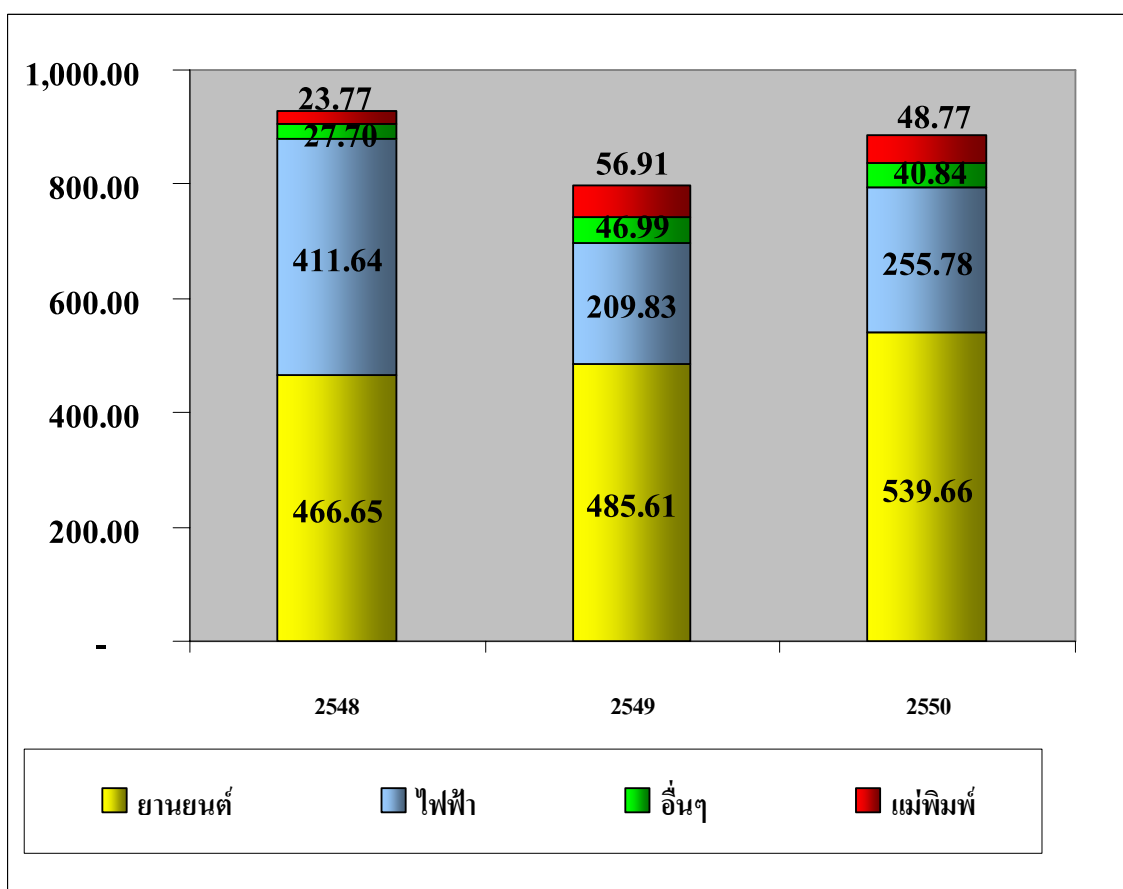

เป้าหมายในการดำเนินธุรกิจของบริษัทฯ

การดำเนินธุรกิจของบริษัทฯ มุ่งเน้นในการพัฒนาคุณภาพของสินค้าภายใต้ การบริหารระบบคุณภาพ ระดับสากล และในขณะเดียวกันก็พัฒนาการให้บริการแก่ลูกค้าให้มีความสะดวก และ รวดเร็วมากขึ้น โดยใช้ นโยบาย One Stop Service เป็นหลัก เพื่อเป้าหมายในอนาคตของบริษัทฯ ที่จะก้าวขึ้นอยู่ในระดับ Top ten ของ ผู้ให้บริการผลิตชิ้นส่วนพลาสติกในประเทศไทยภายในปี 2553

ด้วยเป้าหมายที่ตั้งไว้ บริษัทฯ จึงกำหนดนโยบาย การพัฒนาการให้บริการแก่ลูกค้าเป็น แบบ One Stop Service คือ บริษัทฯ เล็งเห็นว่า การอำนวยความสะดวกให้แก่ลูกค้าเป็นสิ่งจำเป็นและจะสามารถพัฒนาฐานลูกค้า ให้ขยายออกไปได้อย่างมาก ดังนั้นบริษัทฯ จึงเริ่มดำเนินการพัฒนารูปแบบการให้บริการให้ครบวงจร มากขึ้น จน ปัจจุบันบริษัทฯ สามารถดำเนินการให้บริการได้ครบวงจรแล้ว กล่าวคือ บริษัทฯ ได้เข้าไปมีส่วนร่วมตั้งตั้งแต่ขั้นตอนการ ออกแบบผลิตภัณฑ์ของลูกค้า และนำมาออกแบบแม่พิมพ์ ดำเนินการผลิตชิ้นงาน พนสี เคลือบสี พิมพ์ลาย ตลอดจนจนถึงกระบวนการประกอบชิ้นงานต่าง ๆ เข้าด้วยกัน ปัจจุบันบริษัทฯ มีการผลิตเป็นผลิตภัณฑ์ที่สนับสนุน อุตสาหกรรมรถยนต์และอุตสาหกรรมเครื่องไฟฟ้าได้อย่างมากมาย ตลอดจนการออกแบบแม่พิมพ์ซึ่งบริษัทฯ มีความเชี่ยวชาญในเรื่องการฉีดพลาสติกมากกว่า 30 ปี นอกจากนี้การซ่อมแซมแม่พิมพ์ที่สึกหรอจากกระบวนการ ผลิต บริษัทฯ ก็สามารถดำเนินการได้เอง ทำให้ได้คุณภาพชิ้นงานที่มีคุณภาพดี และสามารถจัดส่งให้ได้ภายในระ เวลาที่กำหนดอีกด้วย

ด้วยอุตสาหกรรมยานยนต์ ที่เป็นอุตสาหกรรมที่มีการเจริญเติบโตอย่างต่อเนื่อง การเข้าร่วมเป็นพันธมิตร ทางการค้ากับอุตสาหกรรมกลุ่มนี้ จะต้องสร้างความน่าเชื่อถือ ความมั่นใจ และ มีประวัติการดำเนินธุรกิจ Past Recording ดังนั้นบริษัทฯ จึงใช้กลยุทธ์ในเรื่องของคุณภาพ ราคา การส่งมอบ ความสามารถทางวิศวกรรม และการ จัดการ QCDME (Quality, Cost, Delivery, Management, Engineering) ซึ่งบริษัทฯ มีความมั่นใจ ว่ามีศักยภาพ ตรงกับความต้องการของอุตสาหกรรมนี้ รวมถึง การพัฒนาการที่ต่อเนื่อง จึงเป็นที่ไว้วางใจให้เป็นส่วนหนึ่งของการ ร่วมพันธมิตรทางการค้าเพื่อเติบโตร่วมกันกับอุตสาหกรรมยานยนต์

รวมถึงการพัฒนาคุณภาพของสินค้า บริษัทฯ ตระหนักอยู่เสมอว่าขั้นตอนกระบวนการผลิตเป็นหัวใจหลัก ในการที่จะได้ซึ่งคุณภาพของสินค้าที่ดี ดังนั้นบริษัทฯ จึงได้มีการปรับปรุงขั้นตอนการผลิตและควบคุมคุณภาพตลอด มาจนถึงปัจจุบัน บริษัทฯ ได้รับมาตรฐานต่าง ๆ ดังนี้ ISO 9001 : 2000, QS-9000 : 1998 3rd edition ถึงแม้ว่าบริษัทฯ จะได้รับมาตรฐานการผลิตมากมาย แต่บริษัทฯ ก็ยังมุ่งมั่นที่จะปรับปรุงระบบการทำงานและประสิทธิภาพในการ ผลิตอย่างต่อเนื่อง โดยได้รับมาตรฐาน ISO/TS 16949 : 2002 NO.0411120021389 เมื่อวันที่ 16 กันยายน 2548 ไตรมาสที่ 3 ของปี 2548 และในปี 2549 บริษัทฯ ก็ได้รับประกาศนียบัตร ระบบมาตรฐานการจัดการสิ่งแวดล้อม ISO 14001/2004 No:TH21040601E/21.04.2006 เมื่อวันที่ 21 เมษายน 2549

จากการพัฒนาอย่างต่อเนื่องทั้งในด้านมาตรฐานกระบวนการผลิตและการพัฒนารูปแบบ การให้บริการ แบบ One Stop Service และ Past Recording นี้เอง บริษัทฯ เชื่อมั่นว่าจะเป็นสิ่งที่สร้างความพึงพอใจให้แก่ลูกค้า และจะเป็นนโยบายสำคัญในการรักษาฐานลูกค้าเดิมรวมถึงจะเป็นกลยุทธ์ที่ใช้ในการขยายฐานลูกค้ารายใหม่ ๆ อีก ด้วย รวมถึงบริษัทฯ มีการพัฒนาองค์กรเป็น องค์กรแห่งการเรียนรู้ Learning Organization เพื่อให้พนักงานมีการ

พัฒนาความรู้ ความสามารถในการก้าวกระโดดสำหรับเป็นพื้นฐานการพัฒนาองค์กรได้อย่างรวดเร็วและต่อเนื่อง ซึ่งเป็นพื้นฐานอันสำคัญของบริษัทฯ ต่อไป

การสร้างอัตราผลตอบแทนของบริษัทฯ ได้สูงกว่าอัตราเฉลี่ยในกลุ่มอุตสาหกรรมเดียวกันนั้น เป็นเรื่องที่ทำไต่ยาก หากพนักงานที่เป็นทรัพยากรอันสำคัญไม่ได้เป็นผู้ผลักดันองค์กรให้ก้าวไปข้างหน้า ดังนั้นผู้บริหารทุกระดับ และพนักงานจึงร่วมกำหนดค่านิยมของบริษัทฯ เพื่อเป็นแนวทางในการบริหารงาน นั่นคือ

ค่านิยม

ชัดเจน	: ความเข้าใจในเรื่องการทำงานอย่างชัดเจน ถ่องแท้
สอนงาน	: มีการสอนงานเพื่อให้การทำงาน แบบที่สอนห้อง อาจารย์สอนลูกศิษย์ เพื่อนสอนเพื่อนเพื่อให้ทุกคน สามารถทำงานได้อย่างคล่องตัวในทุกกิจกรรม OJT
กัดไม่ปล่อย	: การทำงานด้วยความมุ่งมั่นที่จะพิชิตปัญหา เพื่อป้องกัน ไม่ให้เกิดปัญหาเดิมอีก
ยกระดับ	: การพัฒนาทางความคิด ความสามารถ โดยปรับพื้นฐาน ของตนเองและในทีม เพื่อสร้างมาตรฐาน และ ยกระดับ ขององค์กร
มืออาชีพ	: โดยเพิ่มขีดความสามารถของตนเองอย่างต่อเนื่องและ คอยสังเกตความเป็นไปของวงการธุรกิจที่ทำอยู่ เพื่อ เปรียบเทียบกับผู้อื่นตลอดเวลา อย่างไม่หยุดนิ่ง

ความเสี่ยงในการประกอบธุรกิจ

• การเปลี่ยนแปลงด้านราคาวัตถุดิบ

ในปี 2547 ถึงปัจจุบัน และในปี 2551 คาดว่าภาวะการณ์เกี่ยวกับราคาน้ำมันในตลาดโลกน่าจะมีราคาที่สูงขึ้นอีก ทำให้ราคาเม็ดพลาสติกมีราคาสูงขึ้น แต่การกำหนดราคาขายสินค้าระหว่างบริษัทฯ และลูกค้าส่วนใหญ่ในปัจจุบัน ใช้นโยบายขายต้นทุนบวกกำไร รวมทั้งยังมีการทบทวนราคาขายสินค้าดังกล่าวกับลูกค้าทุกไตรมาส ทำให้บริษัทฯ สามารถรักษาส่วนต่างของกำไรได้ค่อนข้างคงที่ รวมทั้งบริษัทฯ มีการติดต่อกับลูกค้าอย่างใกล้ชิดทำให้สามารถชี้แจงและปรับราคาสินค้าตามต้นทุนที่เป็นจริงได้ ดังนั้นการเปลี่ยนแปลงด้านราคาวัตถุดิบมีผลกระทบเล็กน้อยต่อผลการดำเนินงาน

• ความเสี่ยงจากการแข่งขันของผู้ผลิตชิ้นส่วนพลาสติกสำหรับเครื่องใช้ไฟฟ้า

ในประเทศไทยจำนวนผู้ผลิตชิ้นส่วนพลาสติกสำหรับอุตสาหกรรมเครื่องใช้ไฟฟ้าค่อนข้างมาก ทำให้เกิดการแข่งขันทั้งด้านราคา คุณภาพและบริการ แต่เนื่องจากกลุ่มลูกค้าชิ้นส่วนพลาสติกสำหรับเครื่องใช้ไฟฟ้าของบริษัทฯ ส่วนใหญ่เป็นผู้ผลิตเครื่องใช้ไฟฟ้าชั้นนำที่มีชื่อเสียงซึ่งให้ความสำคัญในคุณภาพของสินค้ารวมทั้งบริการจัดส่งสินค้าที่ตรงเวลาเป็นหลัก ซึ่งบริษัทฯ เป็นหนึ่งในผู้ผลิตชิ้นส่วนพลาสติกที่ได้รับการยอมรับในเรื่องคุณภาพของสินค้าและบริการ นอกจากนี้บริษัทฯ ได้เพิ่มสายการผลิตแม่พิมพ์ และเปิดดำเนินการในไตรมาส 3 ปี 2548 ทำให้บริษัทฯ มีบริการที่ครบวงจรสามารถตอบสนองความต้องการลูกค้าได้มากขึ้น

• ความเสี่ยงจากการนำเข้าชิ้นส่วนพลาสติกสำหรับอุตสาหกรรมยานยนต์

เนื่องจากการเปิดเขตการค้าเสรี (Free Trade Area) ในเขตอาเซียนที่จะเกิดขึ้นในอนาคต อาจส่งผลให้ผู้ผลิตชิ้นส่วนพลาสติกจากต่างประเทศส่งชิ้นส่วนพลาสติกเข้ามาจำหน่ายแข่งกับผู้ผลิตในประเทศได้ ดังนั้นบริษัทฯ จึงอาจมีความเสี่ยงหากไม่สามารถรักษาฐานลูกค้าเดิมของบริษัทฯ ไว้ได้

อย่างไรก็ตาม เขตการค้าเสรีที่จะเกิดขึ้นจะส่งผลกระทบต่อผู้ผลิตชิ้นส่วนพลาสติกสำหรับอุตสาหกรรมยานยนต์ในประเทศเพียงเล็กน้อย เนื่องจาก ผู้ผลิตรถยนต์ต่างๆ มีการแบ่งฐานการผลิตที่ชัดเจน เช่น กำหนดให้ประเทศไทยเป็นศูนย์กลางการผลิตรถยนต์เพื่อการพาณิชย์ขนาด 1 ตัน โดยมีนโยบายสั่งซื้อชิ้นส่วน (parts) ส่วนใหญ่จากผู้ผลิตในท้องถิ่น (Local Sourcing) จึงทำให้การแข่งขันสำหรับลูกค้ากลุ่มนี้ไม่มีความรุนแรง

• ความเสี่ยงจากการเปลี่ยนแปลงของภาวะเศรษฐกิจ

เนื่องจากบริษัทฯ ผลิตชิ้นส่วนพลาสติกสำหรับอุตสาหกรรมยานยนต์และเครื่องใช้ไฟฟ้าเป็นหลัก และสินค้าทั้งสองกลุ่มนี้เป็นสินค้าที่มีมูลค่าสูงและอายุการใช้งานยาวนาน ดังนั้นหากเกิดปัญหาภาวะเศรษฐกิจตกต่ำ ก็จะมีผลให้ผู้บริโภคชะลอการบริโภคสินค้าต่างๆ โดยเฉพาะสินค้าที่มีราคาสูง ดังจะเห็นได้จากวิกฤตเศรษฐกิจ ในปี 2540 ส่งผลให้มูลค่าการจำหน่ายรถยนต์และเครื่องใช้ไฟฟ้าในประเทศลดลงอย่างมาก ซึ่งส่งผลกระทบต่อฐานะทางการเงินและผลการดำเนินงานของบริษัทฯ อย่างมีนัยสำคัญ

แต่อย่างไรก็ตาม โครงสร้างการดำเนินธุรกิจของอุตสาหกรรมยานยนต์และเครื่องใช้ไฟฟ้าในปัจจุบันได้เปลี่ยนไป เนื่องจากการย้ายฐานการผลิตของผู้ผลิตต่างๆ มายังประเทศไทยเพื่อใช้ประเทศไทยเป็นฐานการผลิตเพื่อการส่งออก ดังนั้น หากเกิดวิกฤตเศรษฐกิจในประเทศอีกก็อาจจะส่งผลกระทบต่อฐานะทางการเงินและผลการดำเนินงานของบริษัทฯ ได้ แต่จากการที่ลูกค้าหลายรายของบริษัทฯ ได้เพิ่มช่องทางจำหน่ายโดยเน้น

การทำการผลิตเพื่อการส่งออก ดังนั้นจึงเป็นการลดความเสี่ยงจากความผันผวนของภาวะเศรษฐกิจในประเทศให้แก่บริษัทฯ ได้อีกทางหนึ่ง

- **ความเสี่ยงจากการพึ่งพิงลูกค้าจำนวนน้อยราย**

เนื่องจากบริษัทฯ มีลูกค้าที่เป็นผู้ผลิตรถยนต์รายใหญ่จำนวน 2 รายและบริษัทฯ ผู้ผลิตเครื่องใช้ไฟฟ้าชั้นนำ 3 ราย แต่มีมูลค่าการจำหน่ายกว่าร้อยละ 80 ของรายได้รวม ดังนั้นหากเกิดการสูญเสียลูกค้าบางราย ก็จะมีผลกระทบต่อผลการดำเนินงานของบริษัทฯ ได้อย่างมีนัยสำคัญ

อย่างไรก็ตาม จากการที่บริษัทฯ มีการทำงานกับลูกค้าอย่างใกล้ชิดทั้งในเรื่องคุณภาพการผลิตและการจัดส่งสินค้ารวมทั้งวางแผนร่วมกับลูกค้าในการลดต้นทุนในการผลิตให้ต่ำลง และบริษัทฯ ได้มีการวางแผนการตลาดในการหาลูกค้ารายใหม่เพิ่มขึ้นมา เพื่อป้องกันความเสี่ยงจากการสูญเสียลูกค้า และที่ผ่านมาบริษัทฯ ยังไม่เคยประสบปัญหาการสูญเสียลูกค้ารายใหญ่ๆ แต่จากภาวะเศรษฐกิจปัจจุบันซึ่งมีความไม่แน่นอนทั้งการเมืองและเศรษฐกิจส่งผลให้อุตสาหกรรมไฟฟ้าบางรายที่เป็นลูกค้ารายใหญ่ของบริษัทฯ ขาดทุนและมีการปรับเปลี่ยนผู้ถือหุ้น แต่อย่างไรก็ตามตั้งแต่ไตรมาสที่ 3 ของปี 2550 ทางบริษัทฯ ได้รับคำสั่งซื้อเพิ่มในส่วนเครื่องซักผ้าจากลูกค้ารายเดิม จึงส่งผลให้สัดส่วนรายได้ในอุตสาหกรรมเครื่องใช้ไฟฟ้าปี 2550 เพิ่มขึ้นเมื่อเทียบกับปี 2549 ร้อยละ 21.90 และทางบริษัทฯ คาดว่าในอนาคตจะสามารถเพิ่มสัดส่วนเพิ่มขึ้นได้ เนื่องจากบริษัทฯ ยังคงรักษาความสัมพันธ์กับลูกค้าเดิมและขยายฐานไปยังลูกค้ารายใหม่ๆ เพิ่มขึ้น

และจากการที่บริษัทฯ มีลูกค้าจำนวนน้อยราย ทำให้บริษัทฯ สามารถดูแลได้อย่างทั่วถึง และสามารถเข้าไปร่วมพัฒนาผลิตภัณฑ์ใหม่กับลูกค้า รวมถึงการแก้ไขปัญหาที่เกิดขึ้นในกรณีที่เกิดปัญหา หรือ ลูกค้าร้องขอ ทำให้ลูกค้าเกิดความเชื่อมั่นในการบริการที่รวดเร็ว ดังจะเห็นได้จากมูลค่าการจำหน่ายสินค้าของบริษัทฯ มีการเติบโตเพิ่มขึ้นอย่างต่อเนื่อง รวมถึงการได้รับความไว้วางใจในการสั่งซื้อชิ้นส่วนใหม่สำหรับผลิตภัณฑ์ที่ออกใหม่ของลูกค้า ทั้งกลุ่มอุตสาหกรรมเครื่องใช้ไฟฟ้า และ กลุ่มอุตสาหกรรมยานยนต์

ความเสี่ยงด้านการบริหาร การจัดการ

- **ความเสี่ยงจากการที่บริษัทฯ มีกลุ่มผู้ถือหุ้นใหญ่ถือหุ้นรวมกันมากกว่าร้อยละ 50**

ณ วันที่ 2 เมษายน 2550 กลุ่มเดอะไกรศรี ถือหุ้นในบริษัทฯ ร้อยละ 57.76 ของจำนวนหุ้นที่จำหน่ายได้แล้วทั้งหมดของบริษัทฯ จึงทำให้กลุ่มเดอะไกรศรีสามารถควบคุมมติที่ประชุมผู้ถือหุ้นได้เกือบทั้งหมด ไม่ว่าจะเป็นเรื่องการแต่งตั้งกรรมการ หรือการขอมติในเรื่องอื่นที่ต้องใช้เสียงส่วนใหญ่ของที่ประชุมผู้ถือหุ้น ยกเว้นเรื่องที่กฎหมายหรือข้อบังคับบริษัทฯ กำหนดให้ต้องได้รับเสียง 3 ใน 4 ของที่ประชุมผู้ถือหุ้น และผู้ถือหุ้นใหญ่เป็นผู้บริหารของบริษัทฯ ดังนั้นผู้ถือหุ้นรายอื่นจึงอาจไม่สามารถรวบรวมคะแนนเสียงเพื่อตรวจสอบและถ่วงดุลเรื่องของผู้ถือหุ้นใหญ่เสนอได้

- **ความเสี่ยงจากการที่กลุ่มผู้ถือหุ้นใหญ่เป็นผู้มีอำนาจในการบริหารจัดการของบริษัทฯ**

กลุ่มเดอะไกรศรีซึ่งเป็นกลุ่มผู้ถือหุ้นใหญ่เป็นผู้มีอำนาจในการบริหารจัดการของบริษัทฯ เนื่องจากกรรมการบริษัทฯ จำนวน 5 ท่านจาก 13 ท่าน มาจากกลุ่มเดอะไกรศรี และกรรมการบริหารจำนวน 4 ท่านจาก 7 ท่านเป็นกลุ่มเดอะไกรศรี ดังนั้นจึงมีความเสี่ยงจากการที่กลุ่มเดอะไกรศรีมีอำนาจเด็ดขาดในการบริหารและการจัดการในบริษัทฯ

อย่างไรก็ตามเพื่อให้เกิดความถ่วงดุลในการบริหารจัดการในระดับหนึ่ง บริษัทฯได้เชิญบุคคลภายนอกที่เป็นผู้บริหารที่มีประสบการณ์ในการบริหารการจัดการเข้ามาเป็นกรรมการบริหาร กรรมการบริหาร และกรรมการตรวจสอบ รวมทั้งผู้บริหารของบริษัทฯ ด้วย

ความเสี่ยงด้านการเงิน

บริษัทฯ มีนโยบายบายการลดภาระหนี้สินจากเงินกู้ในปัจจุบัน เพื่อให้มีความคล่องตัวในการบริหารทางการเงินและรองรับการขยายตัวของธุรกิจในอนาคต เพื่อให้บริษัทฯ มีผลการดำเนินงานและอัตราผลตอบแทนอยู่ในระดับที่น่าพอใจ

ในการบริหารทางการเงิน บริษัทฯ เน้นถึงความมีระเบียบวินัยทางการเงิน รวมถึงการบริหารและการจัดการทางการเงินอย่างเป็นระบบ มีการวิเคราะห์ถึงผลกระทบจากปัจจัยความเสี่ยงต่างๆ อย่างสม่ำเสมอ เพื่อป้องกันและเตรียมความพร้อมต่อผลกระทบที่อาจจะเกิดขึ้นได้อย่างทันท่วงที บริษัทฯ จึงให้ความสำคัญการป้องกันความเสี่ยงทางการเงินอย่างใกล้ชิดที่มีผลกระทบถึงค่าใช้จ่ายทางการเงิน ดังนี้

- **ความเสี่ยงจากอัตราแลกเปลี่ยน**

บริษัทฯ มีความเสี่ยงจากอัตราแลกเปลี่ยนเงินตราต่างประเทศในระดับต่ำ เนื่องจากรายการค้าส่วนใหญ่ที่เกิดขึ้นเป็นการค้าในประเทศไทยจึงใช้สกุลเงินบาทเป็นหลัก

- **ความเสี่ยงจากอัตราดอกเบี้ย**

บริษัทฯ มีความเสี่ยงจากอัตราดอกเบี้ยอยู่ในระดับต่ำ เนื่องจากเงินกู้ที่เหลืออยู่ในรูปของสกุลเงินบาท ซึ่งอัตราดอกเบี้ยจะขึ้นกับอัตราดอกเบี้ยเงินกู้สำหรับลูกค้าชั้นดีในประเทศ (MLR: Minimum Loan Rate) และผลกระทบที่อาจเกิดขึ้นจากการเปลี่ยนแปลงอัตราดอกเบี้ยของเศรษฐกิจโดยรวมมีการปรับตัวบ้าง

- **ความเสี่ยงด้านการให้สินเชื่อ**

บริษัทฯ คาดว่าการให้บริการสินเชื่ออยู่ในระดับต่ำเนื่องจากการขายส่วนใหญ่เป็นการขายให้กับบริษัทฯ ที่มีศักยภาพทางการค้าและมีความสามารถในการชำระหนี้ ซึ่งได้ติดต่อสัมพันธ์ทางการค้ากันมานานมากกว่า 10 ปี และความไว้วางใจในคุณภาพสินค้าของบริษัทฯ

บริษัทฯ อาจมีความเสี่ยงในการใช้บริการสินเชื่อกับลูกค้าใหม่อยู่บ้าง ซึ่งมีจำนวนเพียง 1-2 ราย และเมื่อเทียบมูลค่างรวมแล้วยังถือว่าอยู่ในระดับต่ำมาก นอกจากนี้บริษัทฯ ยังดำเนินการมาตรการต่างๆ ตามกฎหมายรวมถึงการเจรจาต่อรองเพื่อได้ข้อสรุปของการจ่ายชำระหนี้บ้าง ซึ่งอาจใช้เวลานานกว่าปกติในการรับชำระหนี้

โครงสร้างการถือหุ้นและการจัดการ

หลักทรัพย์ของบริษัทฯ

ณ วันที่ 31 ธันวาคม 2549 บริษัทฯ มีทุนจดทะเบียนทั้งสิ้น 214,000,000 บาท แบ่งเป็นหุ้นสามัญจำนวนทั้งสิ้น 214,000,000 หุ้น มูลค่าที่ตราไว้หุ้นละ 1 บาท คิดเป็นทุนเรียกชำระแล้วทั้งสิ้น 214,000,000 บาท แบ่งเป็นหุ้นสามัญจำนวนทั้งสิ้น 214,000,000 หุ้น มูลค่าที่ตราไว้หุ้นละ 1 บาท ทุนจดทะเบียนที่เรียกชำระแล้ว เพิ่มขึ้น จาก ปี 2548 เป็นจำนวนเงิน 6,000,000 ล้านบาท เนื่องจากใบสำคัญแสดงสิทธิที่ได้เสนอขายแก่กรรมการและพนักงาน จำนวน 33 ราย ในการใช้สิทธิ ของซื้อหุ้นสามัญตามใบสำคัญแสดงสิทธิที่ได้จัดสรรให้รวม 6,000,000 หน่วย ราคา หน่วยละ 1 บาท อายุ 3 ปี เริ่มตั้งแต่วันที่ 6 มกราคม 2547 ถึง วันที่ 5 มกราคม 2550 มีระยะเวลาการใช้สิทธิปีละ 2 ครั้ง ในวันทำการสุดท้ายของเดือนพฤษภาคม และเดือนพฤศจิกายน ซึ่งในปีที่ 1 และ ปีที่ 2 ไม่มีกรรมการและ/หรือ พนักงานผู้ใช้สิทธิ จนในปีที่ 3 ได้กำหนดวันใช้สิทธิครั้งสุดท้าย คือ 30 พฤศจิกายน 2549 รายการใช้สิทธิ คือ 1 ใบสำคัญแสดงสิทธิสามารถซื้อหุ้นสามัญได้ 1 หุ้นในราคา 1 บาท ตามเงื่อนไขที่กำหนดตามมติที่ประชุมผู้ถือหุ้นครั้งที่ 1/2547 เมื่อวันที่ 6 มกราคม 2547 และมติที่ประชุมวิสามัญผู้ถือหุ้นครั้งที่ 3/2547 เมื่อวันที่ 28 สิงหาคม 2547 โดยผู้ที่มีความประสงค์ใช้สิทธิสามารถยื่นแสดงความจำนงใช้สิทธิได้ตั้งแต่วันที่ 27 - 29 พฤศจิกายน พ.ศ. 2549 เวลา 09:00 - 16:00 น. และ ณ วันที่ 30 พฤศจิกายน 2549 การใช้สิทธิซื้อหุ้นสามัญครบทั้งหมด และตลาดหลักทรัพย์แห่งประเทศไทยได้รับหลักทรัพย์ที่เพิ่มเติมเป็นหลักทรัพย์จดทะเบียนเมื่อวันที่ 18 ธันวาคม 2549

ผู้ถือหุ้น

รายชื่อผู้ถือหุ้นรายใหญ่ ณ วันที่ 31 ธันวาคม 2550

ลำดับ	รายชื่อผู้ถือหุ้น	ณ วันที่ 31 ธันวาคม 2550	
		จำนวนหุ้น(หุ้น)	สัดส่วนการถือหุ้น(ร้อยละ)
1	บริษัท ศูนย์รับฝากหลักทรัพย์ (ประเทศไทย) จำกัด เป็นผู้ฝาก *	66,652,259	31.15
2	นายสุเมธ เตชะไกรศรี	33,500,000	15.65
3	นางยุพา เตชะไกรศรี	24,000,000	11.21
4	นายกำกวน กุณ	12,750,000	5.96
5	นางจินตนา เตชะไกรศรี	7,625,000	3.56
6	นายมิตร เตชะไกรศรี	6,500,000	3.04
7	นายปรีชา เตชะไกรศรี	6,000,000	2.80
8	นางแต่เดยสี่ แซ่แต่้	6,000,000	2.80
9	บริษัท ไทยออดีโม่ทีฟ วิชีเอฟ จำกัด	6,000,000	2.80
10	นายศักดิ์ชัย เตชะไกรศรี	5,541,660	2.59
11	นางอุ้ยอ้อ แซ่แต่้	5,000,000	2.34
12	นางอุไรวรรณ แซ่แต่้	4,875,000	2.28
13	นายณรงค์ศักดิ์ เตชะไกรศรี	4,550,000	2.13
14	นายชาญ สูงคัม	3,000,000	1.40
15	นายประสงค์ เตชะไกรศรี	2,611,106	1.22
16	นายโร อัลกอร์	2,250,000	1.05
17	นายบรรยงค์ จ่องกูระกิจ	1,312,500	0.61
18	อื่นๆ *	15,832,475	7.40
	รวม	214,000,000	100

หมายเหตุ : * สัดส่วนการถือหุ้นของแต่ละรายไม่เกินร้อยละ 0.5 ของทุนจดทะเบียน

โครงสร้างการจัดการ

โครงสร้างการจัดการของบริษัทฯ ณ วันที่ 31 ธันวาคม 2550 เป็นดังนี้

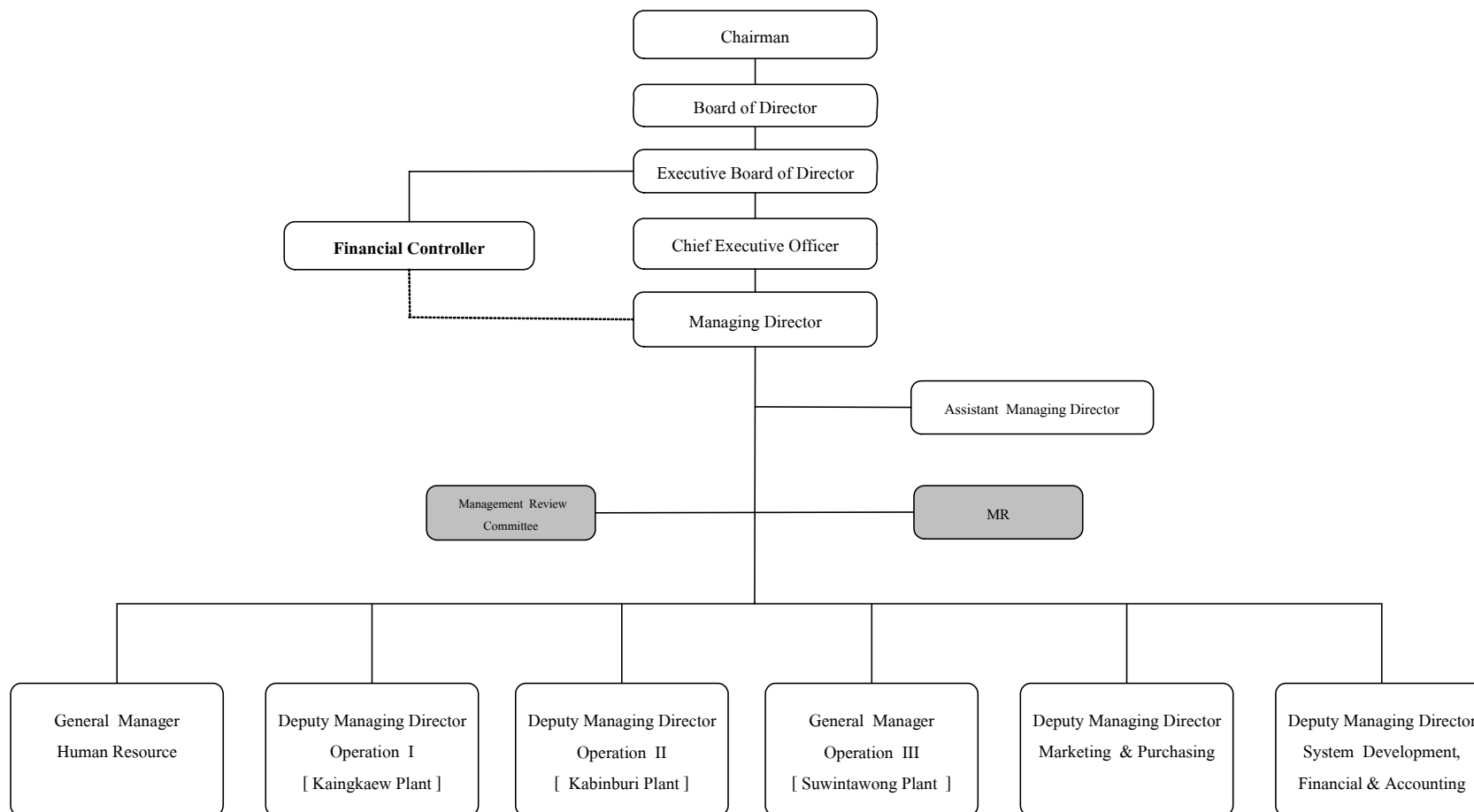

การบริหารจัดการ

บริษัท มีคณะกรรมการ 3 ชุดคือ คณะกรรมการบริษัท คณะกรรมการบริหาร และคณะกรรมการตรวจสอบ โดยคณะกรรมการและผู้บริหารของบริษัท ประกอบด้วยผู้ทรงคุณวุฒิที่มีคุณสมบัติครบตามมาตรา 68 แห่งพระราชบัญญัติบริษัท มหาชน จำกัด พ.ศ. 2535 และไม่มีลักษณะต้องห้ามตามประกาศคณะกรรมการกำกับหลักทรัพย์และตลาดหลักทรัพย์ที่ กจ. 12/2543 เรื่อง การขออนุญาตและการอนุญาตให้เสนอขายหุ้นที่ออกใหม่ฉบับลงวันที่ 22 มีนาคม 2543 ทุกประการ คณะกรรมการต่างๆ ของบริษัท มีดังต่อไปนี้

1. คณะกรรมการบริษัท

คณะกรรมการของบริษัท ณ วันที่ 31 ธันวาคม 2550 มีจำนวน 13 ท่าน ประกอบด้วย

ลำดับที่	ชื่อ-สกุล	ตำแหน่ง	การอบรมหลักสูตร Director Certification Program (DCP) และ Director Accreditation Program (DAP)
1.	พลเอกเทอดศักดิ์ มารมย์	ประธานกรรมการ	DAP รุ่นที่ 10/2004 วันที่ 22 มี.ค. 2547
2.	นายไพรัช สหเมธาพัฒน์	ประธานกรรมการ ตรวจสอบ	DAP รุ่นที่ 11/2004 วันที่ 29 มี.ค. 2547
3.	นายเผ่าเทพ ไชตินุชิต	กรรมการตรวจสอบ	DAP รุ่นที่ 11/2004 วันที่ 29 มี.ค. 2547
4.	นายวีระศักดิ์ สุทัศน์วิบูลย์	กรรมการตรวจสอบ	DAP รุ่นที่ 21/2004 วันที่ 22 ก.ค. 2547
5.	นายสุเมธ เตชะไกรศรี	กรรมการ	DAP รุ่นที่ 10/2004 วันที่ 22 มี.ค. 2547
6.	ดร.นฤพนธ์ พงษ์เจริญ	กรรมการ	-
7.	นายคัมภีร์ จองธุระกิจ	กรรมการ	DCP รุ่นที่ 48/2004 วันที่ 17 ส.ค. - 7 ก.ย. 2547
8.	นายประสงค์ เตชะไกรศรี	กรรมการ	DAP รุ่นที่ 11/2004 วันที่ 29 มี.ค. 2547
9.	นางยุพา เตชะไกรศรี	กรรมการ	DCP รุ่นที่ 32/2003 วันที่ 18 ก.ค. - 15 ส.ค. 2546
10.	นายอภิชาติ เกษมกุลศิริ	กรรมการ	DCP รุ่นที่ 73/2006 วันที่ 9 พ.ค. - 6 มิ.ย. 2549
11.	นายโกเวท ลิ้มตระกูล	กรรมการ	DAP รุ่นที่ 8/2004 วันที่ 9 ก.พ. 2547
12.	นายปรีชา เตชะไกรศรี	กรรมการ	DAP รุ่นที่ 10/2004 วันที่ 22 มี.ค. 2547
13.	นายจุมพล เตชะไกรศรี	กรรมการ	DAP รุ่นที่ 10/2004 วันที่ 22 มี.ค. 2547

เลขานุการคณะกรรมการบริษัท คือ นายจุมพล เตชะไกรศรี

1. กรรมการผู้มีอำนาจลงนาม

กรรมการผู้มีอำนาจลงนามผูกพันบริษัทฯ ประกอบด้วยนายสุเมธ เตชะไกรศรี ลงลายมือชื่อร่วมกับนางยุพา เตชะไกรศรี หรือ นายจุมพล เตชะไกรศรี หรือ นายปรีชา เตชะไกรศรี รวมเป็นสองคนและประทับตราสำคัญของบริษัทฯ

ขอบเขตอำนาจหน้าที่ของคณะกรรมการบริษัทฯ

1. อำนาจหน้าที่ตามประมวลกฎหมายแพ่งและพาณิชย์ รวมถึงกฎหมายอื่นใดที่กำหนดให้เป็นอำนาจหน้าที่ของกรรมการหรือคณะกรรมการในบริษัทฯ (มหาชน) จำกัด

2. มีอำนาจหน้าที่ตามข้อบังคับของบริษัทฯ ที่กำหนดให้เป็นของคณะกรรมการ

3. มีอำนาจหน้าที่ดูแลและกำหนดนโยบายหลักในการดำเนินธุรกิจ นโยบายทางการเงิน นโยบาย การระดมทุน นโยบายในการบริหารเงินทุน และนโยบายในการบริหารความเสี่ยงของบริษัทฯ

4. พิจารณานอมนุมัติงบประมาณโครงการลงทุนของบริษัทฯ และกำกับดูแลการดำเนินโครงการให้เป็นไปตามแผนงานที่วางไว้

5. ดำเนินกิจการภายในขอบเขตของกฎหมาย วัตถุประสงค์และข้อบังคับของบริษัทฯ และตามมติของที่ประชุมใหญ่ผู้ถือหุ้น และตามที่ระบุไว้ในหนังสือบริคณห์สนธิ

6. แต่งตั้งคณะกรรมการจำนวนหนึ่งเป็นคณะกรรมการบริหาร หรือมอบหมายให้กรรมการคนใดคนหนึ่งหรือหลายคน หรือบุคคลอื่นกระทำการอย่างหนึ่งอย่างใดแทนคณะกรรมการ

เว้นแต่เรื่องต่อไปนี้จะกระทำได้อีกเมื่อได้รับอนุมัติจากที่ประชุมผู้ถือหุ้นก่อน ทั้งนี้กำหนดให้รายการที่กรรมการหรือบุคคลที่อาจมีความขัดแย้ง มีส่วนได้เสีย หรืออาจมีความขัดแย้งทางผลประโยชน์อื่นใดกับบริษัทฯ หรือบริษัทฯ ย่อยให้กรรมการซึ่งมีส่วนได้เสียในเรื่องนั้น ไม่มีสิทธิออกเสียงลงคะแนนในเรื่องนั้น

- เรื่องที่กฎหมายกำหนดให้ต้องได้มติที่ประชุมผู้ถือหุ้น
- การทำรายการที่กรรมการมีส่วนได้เสียและอยู่ในข่ายที่กฎหมาย หรือข้อกำหนดของตลาดหลักทรัพย์ระบุให้ต้องได้รับอนุมัติจากที่ประชุมผู้ถือหุ้น
- นอกจากนั้นในกรณีดังต่อไปนี้ จะต้องได้รับความเห็นชอบจากที่ประชุมคณะกรรมการและที่ประชุม ผู้ถือหุ้นด้วยคะแนนเสียงไม่น้อยกว่า 3 ใน 4 ของจำนวนเสียงทั้งหมดของผู้ถือหุ้นที่เข้าประชุมและมีสิทธิออกเสียงลงคะแนน
 - การขายหรือโอนกิจการของบริษัทฯ ทั้งหมดหรือบางส่วนที่สำคัญให้แก่บุคคลอื่น
 - การรับซื้อหรือรับโอนกิจการของบริษัทฯ มหาชนอื่นหรือบริษัทฯ เอกชนมาเป็นของบริษัทฯ
 - การทำ แก้วไข หรือเลิกสัญญา เกี่ยวกับทำให้เข้ากิจการของบริษัทฯ ทั้งหมดหรือบางส่วนที่สำคัญ การมอบหมายให้บุคคลอื่นเข้าจัดการธุรกิจของบริษัทฯ หรือการรวมกิจการกับบุคคลอื่นโดยมีวัตถุประสงค์จะแบ่งกำไรขาดทุนกัน
 - การออกหุ้นใหม่เพื่อชำระแก่เจ้าหนี้ของบริษัทฯ ตามโครงการแปลงหนี้เป็นทุน
 - การลดทุนจดทะเบียนของบริษัทฯ โดยการลดจำนวนหุ้น หรือลดมูลค่าหุ้น
 - การเพิ่มทุน การลดทุน การออกหุ้นกู้ การควบหรือเลิกบริษัทฯ
 - เรื่องอื่นใดตามที่กฎหมายกำหนด

2. คณะกรรมการตรวจสอบ (Audit Committee)

คณะกรรมการตรวจสอบ ณ วันที่ 31 ธันวาคม 2550 มีจำนวน 3 ท่าน ประกอบด้วย

ลำดับ	ชื่อ-สกุล	ตำแหน่ง
1.	นายไพรัช สหเมธาพัฒน์	ประธานกรรมการตรวจสอบ
2.	นายเผ่าเทพ โชติณัฐิต	กรรมการตรวจสอบ
3.	นายวีระศักดิ์ สุทัศน์วิบูลย์	กรรมการตรวจสอบ

ขอบเขต และ อำนาจหน้าที่ของคณะกรรมการตรวจสอบ มีดังนี้

1. สอบทานให้บริษัทฯ มีการรายงานทางการเงินอย่างถูกต้อง และเปิดเผยอย่างเพียงพอ โดยการประสานงานกับผู้สอบบัญชีภายนอกและผู้บริหารของบริษัทฯ ที่รับผิดชอบจัดทำรายงานทางการเงิน ทั้งรายไตรมาสและประจำปี
2. สอบทานให้บริษัทฯ มีระบบการควบคุมภายในและการตรวจสอบภายใน ที่มีความเหมาะสมและมีประสิทธิผล โดยสอบทานร่วมกับผู้สอบบัญชีภายนอกและผู้ตรวจสอบภายใน
3. สอบทานการปฏิบัติงานของบริษัทฯ ให้เป็นไปตามกฎหมายว่าด้วยหลักทรัพย์ และตลาดหลักทรัพย์ ข้อกำหนดของตลาดหลักทรัพย์ หรือกฎหมายที่เกี่ยวข้องกับธุรกิจหลักทรัพย์
4. พิจารณาคัดเลือกและเสนอแต่งตั้งผู้สอบบัญชีของบริษัทฯ รวมถึงพิจารณาเสนอคำตอบแทนของ ผู้สอบบัญชีโดยคำนึงถึงความน่าเชื่อถือ ความเพียงพอของทรัพยากร และปริมาณงานตรวจสอบของสำนักงานตรวจสอบบัญชีนั้น รวมถึงประสบการณ์ของบุคลากรที่ได้รับมอบหมายให้ทำการตรวจสอบบัญชีของบริษัทฯ
5. พิจารณาการเปิดเผยข้อมูลของบริษัทฯ ในกรณีที่เกิดรายการเกี่ยวโยง หรือรายการที่อาจมีความขัดแย้งทางผลประโยชน์ให้มีความถูกต้องและครบถ้วน
6. ปฏิบัติการอื่นใดตามที่คณะกรรมการบริษัทฯ มอบหมาย โดยความเห็นชอบของคณะกรรมการตรวจสอบ เช่น ทบทวนนโยบายการบริหารทางการเงินและการบริหารความเสี่ยง ทบทวนการปฏิบัติตามจรรยาบรรณทางธุรกิจของผู้บริหาร ทบทวนร่วมกับผู้บริหารของบริษัทฯ ในรายงานสำคัญ ๆ ที่ต้องเสนอต่อสาธารณชนตามที่กฎหมายกำหนด ได้แก่ บทรายงานและการวิเคราะห์ของฝ่ายบริหาร เป็นต้น
7. จัดทำรายงานกิจกรรมของคณะกรรมการตรวจสอบ โดยเปิดเผยไว้ในรายงานประจำปีของบริษัทฯ ซึ่งรายงานดังกล่าวลงนามโดยประธานกรรมการตรวจสอบ รายงานดังกล่าวควรประกอบด้วยข้อมูลดังต่อไปนี้
 - ความเห็นเกี่ยวกับกระบวนการจัดทำและการเปิดเผยข้อมูลในรายงานทางการเงินของบริษัทฯ ถึงความถูกต้อง ครบถ้วน เป็นที่เชื่อถือได้
 - ความเห็นเกี่ยวกับความเพียงพอของระบบการควบคุมภายในของบริษัทฯ
 - เหตุผลที่เชื่อว่าผู้สอบบัญชีของบริษัทฯ เหมาะสมที่จะได้รับการแต่งตั้งต่อไปอีกวาระหนึ่ง
 - ความเห็นเกี่ยวกับการปฏิบัติตามกฎหมายว่าด้วยหลักทรัพย์และตลาดหลักทรัพย์ ข้อกำหนดของตลาดหลักทรัพย์ หรือกฎหมายที่เกี่ยวข้องกับธุรกิจของบริษัทฯ
 - รายงานอื่นใดที่เห็นว่าผู้ถือหุ้นและผู้ลงทุนทั่วไปควรทราบ ภายใต้ขอบเขตหน้าที่และความรับผิดชอบที่ได้รับมอบหมายจากคณะกรรมการบริษัทฯ

3. คณะกรรมการบริหาร (Executive Board of Director)

คณะกรรมการบริหาร ณ วันที่ 31 ธันวาคม 2550 มีจำนวน 7 ท่าน ประกอบด้วย

ลำดับ	ชื่อ-นามสกุล	ตำแหน่ง
1.	นายสุเมธ เตชะไกรศรี	ประธานกรรมการบริหาร
2.	นางยุพา เตชะไกรศรี	กรรมการบริหาร
3.	นายปรีชา เตชะไกรศรี	กรรมการบริหาร
4.	นายจุมพล เตชะไกรศรี	กรรมการบริหาร
5.	นายอภิชาติ เกษมกุลศิริ	กรรมการบริหาร
6.	นายโกเวท ลีมิตรกุล	กรรมการบริหาร
7.	ดร.นฤพนธ์ พงษ์เจริญ	กรรมการผู้จัดการ

ขอบเขต และ อำนาจหน้าที่ของคณะกรรมการบริหาร มีดังนี้

1. ให้มีอำนาจตัดสินใจในเรื่องการดำเนินงานที่สำคัญของบริษัทฯ โดยกำหนดขอบเขตประเภท หรือขนาดของภารกิจ วัตถุประสงค์ แนวทางและนโยบายของบริษัทฯ รวมถึงการกำกับดูแล การดำเนินงานโดยรวม ผลผลิต ความสัมพันธ์กับลูกค้า ภายในขอบเขตของแผนงานและงบประมาณที่ได้รับมอบหมายจากคณะกรรมการ
2. พิจารณาและอนุมัติการจัดซื้อจัดจ้าง ตลอดจนเรื่องการลงทุนขยายงาน รวมถึงการซื้อขายสินทรัพย์ถาวรของบริษัทฯ และจะพิจารณาเสนอต่อคณะกรรมการบริษัทฯ หากการจัดซื้อจัดจ้าง ตลอดจนเรื่องการลงทุนขยายงาน รวมถึงการซื้อขายสินทรัพย์ถาวรของบริษัทฯ นั้นอยู่นอกเหนือขอบเขตและงบประมาณที่ได้รับมอบหมายจากคณะกรรมการ
3. มีอำนาจกระทำการและแสดงตนเป็นตัวแทนของบริษัทฯ ต่อบุคคลภายนอกในกิจการที่เกี่ยวข้องและเป็นประโยชน์ต่อกิจการ
4. พิจารณาเรื่องการระดมทุนของบริษัทฯ เพื่อนำเสนอต่อคณะกรรมการบริษัทฯ
5. อนุมัติการแต่งตั้งที่ปรึกษาด้านต่าง ๆ ที่จำเป็นต่อการดำเนินงานของบริษัทฯ
6. ดำเนินกิจการที่เกี่ยวข้องกับการบริหารงานโดยทั่วไปของบริษัทฯ
7. พิจารณาและอนุมัติแผนการปฏิบัติของแต่ละฝ่ายงานของบริษัทฯ และพิจารณาอนุมัติคำขอจากฝ่ายงานต่าง ๆ ของบริษัทฯ ที่เกินอำนาจสั่งการของฝ่ายงานนั้น
8. หากการดำเนินงานตามแผนงานที่ได้รับอนุมัติจากคณะกรรมการบริษัทฯ ใช้งบประมาณสูงเกินกว่างบประมาณที่ได้รับอนุมัติร้อยละ 10 จะต้องนำเสนอขออนุมัติจากคณะกรรมการบริษัทฯ

ทั้งนี้ การมอบอำนาจดังกล่าวข้างต้น คณะกรรมการบริหารจะต้องปฏิบัติตามข้อกำหนดและระเบียบวาระต่าง ๆ ที่ได้รับอนุมัติจากคณะกรรมการบริษัทฯ และต้องไม่อนุมัติรายการใด ๆ ที่ตนเองหรือบุคคลที่อาจมีความขัดแย้งทางผลประโยชน์ มีส่วนได้เสีย หรืออาจมีความขัดแย้งทางผลประโยชน์ในลักษณะอื่นใดกับบริษัทฯ และบริษัทฯ ย่อมจะต้องเปิดเผยรายการดังกล่าวต่อคณะกรรมการบริษัทฯ เพื่อให้คณะกรรมการบริษัทฯ พิจารณา

การอื่นใดนอกเหนือจากที่กล่าวมาข้างต้น คณะกรรมการบริหารไม่สามารถกระทำได้ เว้นแต่จะได้รับมอบหมายจากที่ประชุมคณะกรรมการบริษัทฯ เป็นคราว ๆ ไป

4. ผู้บริหาร

คณะผู้บริหารของบริษัทฯ ณ วันที่ 31 ธันวาคม 2550 ประกอบด้วย 7 ท่าน ดังต่อไปนี้

ลำดับ	ชื่อ-นามสกุล	ตำแหน่ง
1.	นายสุเมธ เตชะไกรศรี	ประธานเจ้าหน้าที่บริหาร
2.	ดร.นฤพนธ์ พงษ์เจริญ	กรรมการผู้จัดการ
3.	นายปรีชา เตชะไกรศรี	รองกรรมการผู้จัดการ
4.	นายสมยศ จิตติสุริยรักษ์	รองกรรมการผู้จัดการ
5.	นายเอกสิทธิ์ ธนสรานาต	รองกรรมการผู้จัดการ
6.	นายจุมพล เตชะไกรศรี	ผู้ช่วยกรรมการผู้จัดการ
7.	นายเอกสิทธิ์ รัตนโพธิ์เศรษฐ์	ผู้จัดการฝ่ายบัญชี/การเงิน

ขอบเขต และ อำนาจหน้าที่ของกรรมการผู้จัดการ

1. ควบคุมดูแลการบริหารทั่วไป การบริหารการปฏิบัติการและให้การสนับสนุนระบบบริหารคุณภาพ
2. กำหนดนโยบายและแนวการปฏิบัติงานในด้านโรงงานและฝ่ายวิศวกรรม
3. ติดตามควบคุมและประเมินผลการดำเนินงานให้เป็นไปตามแผนงานที่กำหนดไว้
4. เป็นประธานในการทบทวนระบบบริหารคุณภาพ
5. มีอำนาจในการจัดซื้อวัตถุดิบในการผลิตตามคำสั่งของลูกค้า และจัดซื้อสินค้า เครื่องมือ อุปกรณ์ เครื่องใช้และอื่นๆ ที่มีมูลค่าในการจัดซื้อ ครั้งละไม่เกิน 5 ล้านบาท หากเกินกว่าจำนวนดังกล่าว ให้นำเสนอเพื่อขออนุมัติที่ประชุมคณะกรรมการบริหาร

ทั้งนี้ การมอบอำนาจดังกล่าวข้างต้น กรรมการผู้จัดการจะต้องปฏิบัติตามข้อกำหนดและระเบียบวาระต่าง ๆ ที่ได้รับอนุมัติจากคณะกรรมการบริษัทฯ และ/หรือคณะกรรมการบริหาร การอื่นใดนอกเหนือจากที่กล่าวมาข้างต้น กรรมการผู้จัดการไม่สามารถกระทำได้ เว้นแต่จะได้รับมอบหมายจากที่ประชุมคณะกรรมการบริษัทฯ และ/หรือคณะกรรมการบริหารเป็นคราว ๆ ไป

5. การสรรหากรรมการและผู้บริหาร

บริษัทฯ ไม่มีคณะกรรมการสรรหา โดยในการคัดเลือกบุคคลที่จะได้รับการแต่งตั้งเป็นกรรมการมีขั้นตอนดังนี้

- คณะกรรมการบริษัทฯ

คณะกรรมการบริษัทฯ ประกอบด้วยกรรมการอย่างน้อย 5 ท่าน โดยให้ที่ประชุมผู้ถือหุ้นเป็นผู้พิจารณาเลือกตั้ง และให้คณะกรรมการเลือกตั้งกรรมการด้วยกันเป็นประธานกรรมการ และอาจเลือกประธานกรรมการ กรรมการผู้จัดการ และตำแหน่งอื่นตามที่เห็นเหมาะสมด้วยก็ได้ และกรรมการไม่น้อยกว่ากึ่งหนึ่งของจำนวนกรรมการทั้งหมดต้องมีถิ่นที่อยู่ในราชอาณาจักร

การเลือกตั้งกรรมการมีวิธีการดังต่อไปนี้

1. ผู้ถือหุ้นคนหนึ่งมีคะแนนเสียงเท่ากับหนึ่งหุ้นต่อหนึ่งเสียง
2. ผู้ถือหุ้นแต่ละคนจะต้องใช้คะแนนเสียงที่มีอยู่ทั้งหมดตาม (1) เลือกตั้งบุคคลหรือหลายคนเป็นกรรมการก็ได้ แต่จะแบ่งคะแนนเสียงแก่ผู้หนึ่งผู้ใดมากหรือน้อยเพียงใดไม่ได้
3. บุคคลซึ่งได้รับคะแนนเสียงสูงสุดตามลำดับลงมา เป็นผู้ได้รับการเลือกตั้งเป็นกรรมการเท่าจำนวนกรรมการที่จะพึงมีหรือจะพึงเลือกตั้งในครั้งนั้น ในกรณีที่บุคคลซึ่งได้รับการเลือกตั้งในลำดับถัดลงมา มีคะแนนเสียงเท่ากันเกินจำนวนกรรมการที่จะพึงเลือกตั้งในครั้งนั้น ให้ผู้เป็นประธานเป็นผู้ออกเสียงชี้ขาด

- คณะกรรมการตรวจสอบ

คณะกรรมการตรวจสอบของบริษัทฯ ประกอบด้วยคณะกรรมการ 3 ท่าน โดยที่ประชุมผู้ถือหุ้นของบริษัทฯ เป็นผู้อนุมัติการจัดตั้งคณะกรรมการตรวจสอบ และกำหนดให้คณะกรรมการตรวจสอบอยู่ในวาระคราวละ 3 ปี

6. ค่าตอบแทนกรรมการและผู้บริหาร

ก. ค่าตอบแทนที่เป็นตัวเงิน

ในปี 2550 บริษัทฯ จ่ายค่าตอบแทนกรรมการ ให้กับกรรมการบริษัทฯ กรรมการตรวจสอบ และกรรมการบริหาร จำนวน 9 ท่าน เท่ากับ 1.63 ล้านบาท โดยคณะกรรมการบริษัทฯ คณะกรรมการบริหารที่เป็นผู้บริหารจะไม่ได้รับค่าตอบแทนในฐานะกรรมการ แต่จะได้รับผลตอบแทนรวมในฐานะผู้บริหาร และบริษัทฯ จ่ายค่าตอบแทนให้กรรมการบริหารและผู้บริหาร จำนวน 8 ท่าน เท่ากับ 9.52 ล้านบาท

ตารางแสดงรายละเอียดค่าตอบแทนคณะกรรมการบริษัทฯ และคณะกรรมการบริหารประจำปี 2550

ลำดับที่	รายชื่อคณะกรรมการ	ตำแหน่ง	ค่าตอบแทนในฐานะกรรมการ
1	พลเอกเทอดศักดิ์ มารมย์	ประธานกรรมการ	360,000
2	คุณไพรัช สหเมธาพัฒน์	กรรมการและประธานกรรมการตรวจสอบ	300,000
3	คุณเผ่าเทพ โชตินุชิต	กรรมการและกรรมการตรวจสอบ	180,000
4	คุณวีระศักดิ์ สุตันทวิบูลย์	กรรมการและกรรมการตรวจสอบ	180,000
5	คุณสุเมธ เตชะไกรศรี	กรรมการและประธานกรรมการบริหาร	-
6	ดร.นฤพนธ์ พงษ์เจริญ	กรรมการ, กรรมการผู้จัดการและผู้บริหาร	-
7	คุณกำกวน กุน	กรรมการ	56,000
8	คุณคัมภีร์ จองภูระกิจ	กรรมการ	96,000
9	คุณประสงค์ เตชะไกรศรี	กรรมการ	96,000
10	คุณยุพา เตชะไกรศรี	กรรมการและกรรมการบริหาร	180,000
11	คุณอภิชาติ เตชะไกรศรี	กรรมการและกรรมการบริหาร	180,000
12	คุณโกเวท ลิ้มตระกูล	กรรมการและกรรมการบริหาร	-
13	คุณปรีชา เตชะไกรศรี	กรรมการ, กรรมการบริหารและผู้บริหาร	-
14	คุณจุมพล เตชะไกรศรี	กรรมการ, กรรมการบริหารและผู้บริหาร	-
	รวม		1,628,000

ข. ค่าตอบแทนอื่น

ในปี 2546 บริษัทฯ ไม่มีค่าตอบแทนอื่นให้กรรมการ กรรมการบริหารและผู้บริหาร และในไตรมาสที่ 1 ปี 2547 บริษัทฯ ได้จัดสรรใบสำคัญแสดงสิทธิที่จะซื้อหุ้นสามัญของบริษัทฯ ให้แก่กรรมการบริหาร 4 ท่าน รวมจำนวน 300,000 หน่วย ราคาเสนอขาย 0 (ศูนย์) บาท ราคาการใช้สิทธิที่จะซื้อหุ้นละ 1 บาท อายุใบสำคัญแสดงสิทธิ 3 ปี ใช้สิทธิปีละ 2 ครั้ง ณ วันทำการสุดท้ายของเดือนพฤษภาคม และเดือนพฤศจิกายน โดยสามารถใช้สิทธิครั้งแรกในเดือนพฤษภาคม 2547 และ ณ 30 พฤศจิกายน 2549 ใบสำคัญแสดงสิทธิได้ถูกนำมาใช้สิทธิและจัดสรรหุ้นสามัญให้ตามสิทธิที่นำมาใช้ทั้งหมดแล้ว เป็นจำนวน 6,000,000 หุ้น ๆ ละ 1 บาท เป็นจำนวนเงินทั้งสิ้น 6,000,000 บาท

7. การกำกับดูแลกิจการ

คณะกรรมการบริษัทฯ มีนโยบายการปฏิบัติตามข้อพึงปฏิบัติที่ดี (Code of Best Practices) สำหรับกรรมการบริษัทฯ จัดระเบียบที่เป็นไปตามแนวทางของตลาดหลักทรัพย์แห่งประเทศไทย ภายหลังจากที่บริษัทฯ ได้นำหลักทรัพย์เข้าจดทะเบียนในตลาดหลักทรัพย์แห่งประเทศไทย ทั้งนี้บริษัทฯ ได้กำหนดการกำกับดูแลกิจการที่ดีดังต่อไปนี้

1. นโยบายเกี่ยวกับการกำกับดูแลกิจการ

คณะกรรมการได้กำหนดนโยบายเกี่ยวกับการกำกับดูแลกิจการ เนื่องจากเห็นว่าเป็นสิ่งที่มีความสำคัญและจำเป็นต่อการดำเนินธุรกิจให้มีการเจริญเติบโตที่ยั่งยืน คณะกรรมการบริษัทฯ มีความมุ่งมั่นและตั้งใจที่จะปฏิบัติตามหลักการดังกล่าว โดยได้กำหนดนโยบายและทิศทางการดำเนินงานของบริษัทฯ ที่ให้ความสำคัญต่อระบบการควบคุม และการตรวจสอบภายในกำกับดูแลฝ่ายบริหารให้ดำเนินการตามนโยบายอย่างมีประสิทธิภาพ เพื่อประโยชน์ในระยะยาวของผู้ถือหุ้น ภายใต้กรอบข้อกำหนดของกฎหมายและจริยธรรมทางธุรกิจ

2. สิทธิของผู้ถือหุ้น

ในปี 2546 บริษัทฯ มีสถานะเป็นบริษัท เอกชน การจัดการประชุมผู้ถือหุ้นแต่ละครั้งจัดที่บริษัทฯ โดยบริษัทฯ ได้จัดส่งหนังสือนัดประชุมพร้อมทั้งข้อมูลประกอบการประชุมตามวาระต่างๆ ให้ผู้ถือหุ้นทราบล่วงหน้าก่อนวันประชุม 7 วัน ซึ่งเป็นไปตามข้อบังคับของบริษัทฯ โดยในแต่ละครั้งมีการบันทึกรายงานการประชุมถูกต้องครบถ้วน เพื่อให้ผู้ถือหุ้นสามารถตรวจสอบได้ ในปี 2547 บริษัทฯ มีนโยบายเพิ่มทางเลือกให้กับผู้ถือหุ้นโดยให้กรรมการตรวจสอบเป็นผู้รับมอบอำนาจจากผู้ถือหุ้นในกรณีที่ผู้ถือหุ้นไม่สามารถเข้าร่วมประชุมได้ สำหรับปี 2548 ที่ผ่านมา บริษัทฯ มีนโยบายเพิ่มทางเลือกให้กับผู้ถือหุ้นเป็นการทั่วไป ให้สามารถมอบอำนาจให้กับบุคคลอื่นเป็นผู้รับมอบอำนาจจากผู้ถือหุ้น กรณีที่ผู้ถือหุ้นไม่สามารถเข้าร่วมประชุมได้

3. สิทธิของผู้มีส่วนได้เสีย

บริษัทฯ ได้ให้ความสำคัญต่อสิทธิของผู้มีส่วนได้เสียทุกกลุ่ม ไม่ว่าจะเป็นผู้มีส่วนได้เสียภายใน เช่น พนักงานและผู้บริหารของบริษัทฯ หรือผู้มีส่วนได้เสียภายนอก ได้แก่ คู่แข่ง เจ้าหนี้ ภาครัฐและหน่วยงานอื่นๆ ที่เกี่ยวข้อง เนื่องจากบริษัทฯ ตระหนักถึงแรงสนับสนุนจากผู้มีส่วนได้เสียต่างๆ ซึ่งจะสร้างความสามารถในการแข่งขันและสร้างกำไรให้กับบริษัทฯ ซึ่งถือว่าการสร้างความสำเร็จในระยะยาวของบริษัทฯ ได้ โดยมีรายละเอียดที่สำคัญได้แก่

- พนักงาน : บริษัทฯ ได้ปฏิบัติกับพนักงานอย่างเท่าเทียม เป็นธรรม และให้ผลตอบแทนที่เหมาะสม
- คู่ค้า : บริษัทฯ มีการซื้อสินค้าและบริการจากคู่ค้าตามเงื่อนไขทางการค้า รวมถึงการปฏิบัติตามสัญญาคู่ค้า

- เจ้าหน้าที่ : บริษัทฯ ปฏิบัติตามเงื่อนไขการกู้ยืมเงินตามข้อตกลง
- ลูกค้า : บริษัทฯ เอาใจใส่และรับผิดชอบต่อลูกค้า โดยให้บริการที่มีคุณภาพ มาตรฐาน และรวดเร็วตรงต่อเวลา
- ชุมชน : บริษัทฯ คำนึงถึงสภาพแวดล้อมโดยมีความรับผิดชอบต่อและดูแลมิให้มีผลกระทบต่อสิ่งแวดล้อมของชุมชนและสังคม

8. การประชุมผู้ถือหุ้น

การประชุมผู้ถือหุ้นสำหรับปี 2550 ประธานในที่ประชุมจะเปิดโอกาสให้ผู้ถือหุ้นมีสิทธิอย่างเท่าเทียมกันในการตรวจสอบการดำเนินงานของบริษัทฯ สอบถามและแสดงความคิดเห็นและข้อเสนอแนะต่างๆ รวมทั้งได้บันทึกประเด็นซักถามและข้อคิดเห็นที่สำคัญไว้ในรายงานการประชุมแล้ว

9. ภาวะผู้นำและวิสัยทัศน์

ภายหลังจากที่บริษัทฯ เป็นบริษัทจดทะเบียนในตลาดหลักทรัพย์แห่งประเทศไทย บริษัทฯ มีนโยบายในการกำหนดให้คณะกรรมการของบริษัทฯ มีบทบาทที่เข้มงวดเพิ่มขึ้น เพื่อให้เป็นไปตามมาตรฐานการกำกับดูแลกิจการที่ดี โดยกรรมการของบริษัทฯ จะมีบทบาทดังต่อไปนี้

- คณะกรรมการมีส่วนร่วมในการกำหนดวิสัยทัศน์ ภารกิจ กลยุทธ์ เป้าหมาย แผนธุรกิจ และงบประมาณของบริษัทฯ ตลอดจนกำกับดูแลให้ฝ่ายจัดการดำเนินการให้เป็นไปตามแผนธุรกิจและ งบประมาณ ที่กำหนดไว้อย่างมีประสิทธิภาพและประสิทธิผล โดยคณะกรรมการที่มีอิสระในการตัดสินใจ เพื่อเพิ่มมูลค่าทางเศรษฐกิจสูงสุดให้แก่กิจการและความมั่นคงสูงสุดให้แก่ผู้ถือหุ้น **วิสัยทัศน์และพันธกิจ**ที่คณะกรรมการได้กำหนดไว้ คือ “ **ผู้นำตลาดของผู้ให้บริการชิ้นส่วนพลาสติกรถยนต์และอุตสาหกรรมที่เกี่ยวข้อง ทั้งคุณภาพ และ บริการโดยให้ผลตอบแทนที่ดีแก่ผู้มีส่วนได้ส่วนเสีย**” บริษัทฯ มีความมุ่งมั่นที่จะดำเนินธุรกิจให้เจริญก้าวหน้าโดยเป็นผู้สนับสนุนการเจริญเติบโตของอุตสาหกรรมยานยนต์และอุตสาหกรรมที่เกี่ยวข้อง โดยให้ลูกค้ามีความพึงพอใจสูงสุด เพื่อให้กิจการมีมูลค่าเพิ่มอย่างต่อเนื่องด้วยการบริหารอย่างรอบคอบ การวางกลยุทธ์ระยะยาว อีกทั้งใช้ศักยภาพของบุคลากรที่เพิ่มขึ้นอันเนื่องมาจากองค์กรแห่งการเรียนรู้ รวมถึงการแบ่งปันผลตอบแทน (Share Value) แก่ผู้ถือหุ้น และทรัพยากรมนุษย์ขององค์กร

- อำนาจหน้าที่ของคณะกรรมการต่างๆ (ดูจากรายงานข้อ 9 การจัดการ)

10. ความขัดแย้งทางผลประโยชน์

เพื่อป้องกันความขัดแย้งทางผลประโยชน์ คณะกรรมการได้ดูแลอย่างรอบคอบเมื่อเกิดรายการที่อาจมีความขัดแย้งทางผลประโยชน์ รวมทั้งกำหนดนโยบายและวิธีการดูแลไม่ให้ผู้บริหารและผู้ที่เกี่ยวข้องนำข้อมูลภายในของบริษัทฯ ไปใช้เพื่อประโยชน์ส่วนตนดังนี้

- รายการที่อาจมีความขัดแย้งทางผลประโยชน์ : คณะกรรมการได้ทราบถึงรายการที่มีความขัดแย้งทางผลประโยชน์ รายการที่เกี่ยวข้องกัน และได้พิจารณาความเหมาะสมอย่างรอบคอบทุกครั้ง รวมทั้งมีการปฏิบัติตามหลักเกณฑ์ของตลาดหลักทรัพย์ โดยราคาและเงื่อนไขเสมือนทำรายการกับบุคคลภายนอก (Arm's Length Basis) และจะได้เปิดเผยรายละเอียด มูลค่ารายการ คู่สัญญา เหตุผล / ความจำเป็น ไว้ในรายงานประจำปี และแบบ 56-1 ต่อไป

11. จริยธรรมธุรกิจ

บริษัทฯ อยู่ระหว่างการกำหนดข้อพึงปฏิบัติเกี่ยวกับจรรยาบรรณของคณะกรรมการ ฝ่ายบริหาร และพนักงาน เพื่อให้ผู้เกี่ยวข้องยึดถือเป็นแนวทางในการปฏิบัติหน้าที่ตามภารกิจของบริษัทฯ ด้วยความซื่อสัตย์ สุจริต และเที่ยงธรรม ทั้งการปฏิบัติต่อบริษัทฯ ผู้มีส่วนได้เสียทุกกลุ่ม สาธารณชนและสังคม รวมทั้งการกำหนดระบบติดตามการปฏิบัติตามแนวทางดังกล่าวเป็นประจำ ซึ่งรวมถึงการกำหนดบทลงโทษทางวินัยไว้ด้วย

12. การถ่วงดุลของกรรมการที่ไม่เป็นผู้บริหาร

บริษัทฯ มีคณะกรรมการทั้งสิ้นจำนวน 13 คน รายละเอียดเป็นดังนี้

สถานะ	กรรมการที่เป็นผู้บริหาร	กรรมการที่ไม่เป็นผู้บริหาร	กรรมการตรวจสอบ
กรรมการที่เป็นตัวแทนผู้ถือหุ้น	7	2	-
กรรมการอิสระ	-	1	3

ดังนั้น บริษัทฯ มีกรรมการที่เป็นอิสระทั้งหมด 4 ท่าน คิดเป็นร้อยละ 30.77 ของกรรมการทั้งหมด

นิยามกรรมการอิสระของบริษัทฯ

คณะกรรมการบริษัทฯ ได้กำหนดนิยามความเป็นอิสระของกรรมการ ซึ่งเท่ากับข้อกำหนดของสำนักงานคณะกรรมการกำกับหลักทรัพย์และตลาดหลักทรัพย์ (ก.ล.ต.) และตลาดหลักทรัพย์แห่งประเทศไทย (ตลท.) คือ มีกรรมการอิสระ (Independent director) อย่างน้อยสามคน ที่เป็นไปตามหลักเกณฑ์ ดังต่อไปนี้

- (1) ถือหุ้นไม่เกินร้อยละห้าของจำนวนหุ้นที่มีสิทธิออกเสียงทั้งหมดของบริษัทฯ บริษัทใหญ่ บริษัทย่อย บริษัทร่วม หรือนิติบุคคลที่อาจมีความขัดแย้ง
- (2) ไม่เป็นลูกจ้าง พนักงาน ที่ปรึกษาที่ได้เงินเดือนประจำ หรือผู้มีอำนาจควบคุมของบริษัทฯ บริษัทใหญ่ บริษัทย่อย บริษัทร่วม หรือนิติบุคคลที่อาจมีความขัดแย้ง
- (3) ไม่เป็นบุคคลที่มีความสัมพันธ์ทางสายโลหิต หรือโดยการจดทะเบียนตามกฎหมาย ในลักษณะที่เป็นบิดามารดา คู่สมรส พี่น้อง และบุตร รวมทั้งคู่สมรสของบุตร ของผู้บริหาร ผู้ถือหุ้นรายใหญ่ ผู้มีอำนาจควบคุม หรือบุคคลที่จะได้รับการเสนอให้เป็นผู้บริหารหรือผู้มีอำนาจควบคุมของบริษัทฯ หรือบริษัทย่อย
- (4) ไม่มีความสัมพันธ์ทางธุรกิจกับบริษัทฯ บริษัทใหญ่ บริษัทย่อย บริษัทร่วม หรือนิติบุคคลที่อาจมีความขัดแย้ง ในลักษณะที่อาจเป็นการขัดขวางการใช้วิจารณญาณอย่างอิสระของตน และไม่มีลักษณะอื่นใดที่ทำให้ไม่สามารถให้ความเห็นอย่างเป็นอิสระเกี่ยวกับการดำเนินงานของบริษัทฯ

13. การรวมหรือแยกตำแหน่ง

ประธานกรรมการบริษัทฯ ไม่เป็นบุคคลเดียวกันกับกรรมการผู้จัดการ และทั้งสองท่านไม่เป็นตัวแทนของผู้ถือหุ้นรายใหญ่ ประกอบกับตามโครงสร้างคณะกรรมการของบริษัทฯ ที่ประกอบด้วยกรรมการตรวจสอบอีก 3 ท่าน ทำให้เกิดการถ่วงดุลและการสอบทานการบริหารงาน

14. ค่าตอบแทนกรรมการและผู้บริหาร

บริษัทฯ ได้กำหนดนโยบายค่าตอบแทนกรรมการไว้อย่างชัดเจนและโปร่งใส โดยค่าตอบแทนอยู่ในระดับเดียวกับอุตสาหกรรมและเหมาะสมกับหน้าที่และความรับผิดชอบที่ได้รับมอบหมาย รวมทั้งอยู่ในระดับที่สูงเพียงพอ ที่จะดึงดูดและรักษากรรมการที่มีคุณสมบัติที่ต้องการได้และได้ขออนุมัติจากที่ประชุมผู้ถือหุ้นแล้ว ส่วนค่าตอบแทนผู้บริหารเป็นไปตามหลักการและนโยบายที่คณะกรรมการบริษัทฯ กำหนด ซึ่งเชื่อมโยงกับผลการดำเนินงานของบริษัทฯ และผลการดำเนินงานของผู้บริหารแต่ละท่าน โดยปัจจุบันบริษัทฯ ยังไม่มีคณะกรรมการกำหนดค่าตอบแทน แต่มีกระบวนการพิจารณาค่าตอบแทนที่เหมาะสม โดยใช้ข้อมูลค่าตอบแทนของบริษัทฯ ในอุตสาหกรรมเดียวกัน และมีขนาดใกล้เคียงกัน รวมทั้งผลประกอบการของบริษัทฯ กระบวนการพิจารณา ทั้งนี้ในอนาคตบริษัทฯ มีนโยบายที่จะจัด ตั้งคณะกรรมการกำหนดค่าตอบแทน เพื่อเป็นผู้พิจารณาและนำเสนอจำนวนค่าตอบแทนที่เหมาะสมต่อคณะกรรมการเพื่อพิจารณาและอนุมัติขั้นสุดท้าย

15. การประชุมคณะกรรมการ

ภายหลังจากที่บริษัทฯ ได้แปรสภาพเป็นบริษัทมหาชน บริษัทฯ ได้กำหนดให้มีการประชุมคณะกรรมการอย่างน้อย 3 เดือนต่อครั้ง และมีการประชุมพิเศษเพิ่มเติมตามความจำเป็น โดยมีการกำหนดวาระชัดเจน ล่วงหน้า และมีวาระพิจารณาติดตามผลการดำเนินงานเป็นประจำ โดยมีการจัดหนังสือเชิญประชุมพร้อมระเบียบวาระการประชุมและเอกสารก่อนการประชุมเป็นระยะเวลาล่วงหน้า 7 วันก่อนวันประชุม เพื่อให้คณะกรรมการได้มีเวลาศึกษาข้อมูลอย่างเพียงพอก่อนเข้าร่วมประชุม ซึ่งในปี 2550 มีการประชุมคณะกรรมการบริษัทฯ 9 ครั้ง

รายละเอียดการเข้าร่วมประชุมของคณะกรรมการบริษัทฯ ปี 2550 มีดังนี้

ลำดับที่	รายชื่อคณะกรรมการ	ตำแหน่ง	จำนวนครั้งเข้าประชุม
1	พลเอกเทอดศักดิ์ มารมย์	ประธานกรรมการ	9
2	คุณไพรัช สหเมธาพัฒน์	กรรมการและประธานกรรมการตรวจสอบ	9
3	คุณเผ่าเทพ โชติณัฐิต	กรรมการและกรรมการตรวจสอบ	9
4	คุณวีระศักดิ์ สุตตันทวิบูลย์	กรรมการและกรรมการตรวจสอบ	8
5	คุณสุเมธ เตชะไกรศรี	กรรมการและประธานกรรมการบริหาร	9
6	ดร.นฤพนธ์ พงษ์เจริญ	กรรมการ, กรรมการผู้จัดการ	1
7	คุณคัมภีร์ จงจรุระกิจ	กรรมการ	7
8	คุณประสงค์ เตชะไกรศรี	กรรมการ	8
9	คุณยุพา เตชะไกรศรี	กรรมการและกรรมการบริหาร	9
10	คุณอภิชาติ เตชะไกรศรี	กรรมการและกรรมการบริหาร	7
11	คุณโกเวท ลิ้มตระกูล	กรรมการ, กรรมการบริหาร	8
12	คุณปรีชา เตชะไกรศรี	กรรมการ, กรรมการบริหารและผู้บริหาร	8
13	คุณจุมพล เตชะไกรศรี	กรรมการ, กรรมการบริหารและผู้บริหาร	9

หมายเหตุ : ดร.นฤพนธ์ พงษ์เจริญ เข้ารับตำแหน่งกรรมการและกรรมการผู้จัดการเมื่อวันที่ 13 ธันวาคม 2550

16. คณะอนุกรรมการ

คณะกรรมการบริษัท ได้มีการแต่งตั้งคณะกรรมการตรวจสอบ เข้าดำรงตำแหน่งเมื่อวันที่ 6 มกราคม 2547 เพื่อช่วยในการกำกับดูแลกิจการของบริษัท โดยอำนาจและหน้าที่ของคณะกรรมการตรวจสอบเป็นไปตามรายละเอียดในข้อ 9.1 เรื่องโครงสร้างการจัดการ ทั้งนี้ปัจจุบันบริษัทฯ ยังไม่มีคณะอนุกรรมการกำหนดค่าตอบแทน แต่ในอนาคตบริษัทฯ มีนโยบายที่จะจัดตั้งอนุกรรมการดังกล่าว อย่างไรก็ตามในปัจจุบันการกำหนดค่าตอบแทนของบริษัทฯ จะพิจารณาจากข้อมูลค่าตอบแทนของบริษัทฯ ในอุตสาหกรรมเดียวกันและมีขนาดใกล้เคียงกัน รวมทั้งพิจารณาประกอบกับผลประกอบการของบริษัทฯ

17. ระบบการควบคุมและการตรวจสอบภายใน

บริษัทฯ ได้ให้ความสำคัญต่อระบบควบคุมภายในทั้งในระดับบริหารและระดับปฏิบัติงานเพื่อให้มีประสิทธิภาพ จึงได้กำหนดภาระหน้าที่ อำนาจการดำเนินการของผู้ปฏิบัติงาน ผู้บริหาร ไว้เป็นลายลักษณ์อักษรอย่างชัดเจน มีการควบคุมดูแลการใช้ทรัพย์สินของบริษัทฯ ให้เกิดประโยชน์ และมีการแบ่งแยกหน้าที่ผู้ปฏิบัติงานผู้ติดตามควบคุมและประเมินผลออกจากกัน เพื่อให้เกิดการถ่วงดุลและตรวจสอบระหว่างกันอย่างเหมาะสม นอกจากนี้ยังมีการควบคุมภายในที่เกี่ยวข้องกับระบบการเงิน โดยบริษัทฯ ได้จัดให้มีระบบรายงานทางการเงินเสนอผู้บริหารสายงานที่รับผิดชอบ

บริษัทฯ ได้ว่าจ้างบริษัท ไอ วี แอล การบัญชีเป็นผู้ตรวจสอบภายในทำหน้าที่ตรวจสอบเพื่อให้มั่นใจว่าการปฏิบัติงานหลักและกิจกรรมทางการเงินที่สำคัญของบริษัทฯ ได้ดำเนินการตามแนวทางที่กำหนดและมีประสิทธิภาพ รวมถึงตรวจสอบการปฏิบัติตามกฎหมายและข้อกำหนดที่เกี่ยวข้องกับบริษัทฯ (Compliance Control) และเพื่อให้หน่วยงานตรวจสอบภายในมีความเป็นอิสระ สามารถทำหน้าที่ตรวจสอบและถ่วงดุลได้อย่างเต็มที่ คณะกรรมการจึงกำหนดให้ฝ่ายตรวจสอบภายในรายงานผลการตรวจสอบโดยตรงต่อคณะกรรมการตรวจสอบ และได้รับการประเมินผลงานจากคณะกรรมการตรวจสอบด้วย

18. รายงานของคณะกรรมการ

คณะกรรมการบริษัท เป็นผู้รับผิดชอบต่อการเงินของบริษัทฯ และสารสนเทศทางการเงินที่ปรากฏในรายงานประจำปี ทั้งนี้งบการเงินดังกล่าวจัดทำขึ้นตามมาตรฐานการบัญชีที่รับรองทั่วไปในประเทศไทย โดยเลือกใช้นโยบายบัญชีที่เหมาะสมและถือปฏิบัติอย่างสม่ำเสมอ และใช้ดุลยพินิจอย่างระมัดระวังและประมาณการที่ดีที่สุดในการจัดทำ รวมทั้งมีการเปิดเผยข้อมูลสำคัญอย่างเพียงพอในหมายเหตุประกอบงบการเงิน

คณะกรรมการได้จัดให้มีการดำรงรักษาไว้ซึ่งระบบควบคุมภายในที่มีประสิทธิผล เพื่อให้มั่นใจได้อย่างมีเหตุผลว่าการบันทึกข้อมูลทางบัญชีมีความถูกต้อง ครบถ้วน และเพียงพอที่จะดำรงรักษาไว้ซึ่งทรัพย์สิน และเพื่อให้ทราบจุดอ่อนเพื่อป้องกันไม่ให้เกิดการทุจริตหรือการดำเนินการที่ผิดปกติดังมีสาระสำคัญ

ในการนี้ คณะกรรมการบริษัท ได้แต่งตั้งคณะกรรมการตรวจสอบ ซึ่งประกอบด้วยกรรมการที่ไม่เป็นผู้บริหารเป็นผู้ดูแลรับผิดชอบเกี่ยวกับคุณภาพของรายงานทางการเงินและระบบควบคุมภายใน

คณะกรรมการมีความเห็นว่าระบบควบคุมภายในของบริษัทฯ โดยรวมอยู่ในระดับที่น่าพอใจและสามารถสร้างความเชื่อมั่นอย่างมีเหตุผลต่อความเชื่อถือได้ของงบการเงินของบริษัทฯ

19. ความสัมพันธ์กับผู้ลงทุน

คณะกรรมการบริษัทฯ ตระหนักดีว่าข้อมูลของบริษัทฯ ทั้งที่เกี่ยวกับการเงินและที่ไม่ใช่การเงิน ล้วนมีผลต่อกระบวนการตัดสินใจของผู้ลงทุนและผู้ที่มีส่วนได้ส่วนเสียของบริษัทฯ จึงได้กำชับให้ฝ่ายบริหารดำเนินการในเรื่องที่เกี่ยวกับการเปิดเผยข้อมูลที่ครบถ้วน ตรงต่อความเป็นจริง เชื่อถือได้ สม่าเสมอ และทันเวลา ซึ่งฝ่ายบริหารของบริษัทฯ ได้ให้ความสำคัญและจะยึดถือปฏิบัติไปโดยตลอด ในส่วนของงานด้านผู้ลงทุนสัมพันธ์นั้น บริษัทฯ ยังไม่ได้จัดตั้งหน่วยงานขึ้นเฉพาะ แต่ได้มอบหมายให้ นายจุมพล เตชะไกรศรี ผู้ช่วยกรรมการผู้จัดการ ทำหน้าที่ติดต่อสื่อสารกับ ผู้ลงทุนสถาบัน ผู้ถือหุ้น รวมทั้งนักวิเคราะห์และภาคีรัฐที่เกี่ยวข้อง

ทั้งนี้ บริษัทฯ ยังจัดกิจกรรมให้แก่ผู้ลงทุนที่มีความสนใจในการดำเนินงานของบริษัท โดยการให้เข้าเยี่ยมชมโรงงานกิ่งแก้ว เมื่อวันที่ 26 พฤษภาคม 2550 และมีแผนการที่จะเยี่ยมชมโรงงานกบินทร์บุรี และโรงงานสุวินทวงศ์ในโอกาสต่อไป

นอกจากนี้ บริษัทฯ ยังมีเจตนารมณ์ที่ดีในการที่จะเปิดโอกาสให้แก่ นักวิเคราะห์ และนักลงทุนรายย่อยได้มีโอกาสรับทราบความเคลื่อนไหว และผลประกอบการของบริษัทฯ อย่างสม่ำเสมอ และต่อเนื่อง บริษัทฯ จึงได้เข้าร่วมกิจกรรมบริษัทจดทะเบียนพบผู้ลงทุน (Opportunity Day) ของตลาดหลักทรัพย์แห่งประเทศไทยในทุกๆ ไตรมาส

20. การป้องกันการนำข้อมูลภายในไปใช้ประโยชน์ของผู้บริหาร

บริษัทฯ มีมาตรการป้องกันมิให้มีการนำข้อมูลภายในไปใช้ เพื่อประโยชน์ส่วนตัวดังต่อไปนี้

1. บริษัทฯ กำหนดให้มีการป้องกันการนำข้อมูลของบริษัทฯ ไปใช้ โดยกำหนดให้หน่วยงานที่รู้ข้อมูล ห้ามนำข้อมูลไปเปิดเผยยังหน่วยงานหรือบุคคลที่ไม่เกี่ยวข้อง
2. ผู้บริหารของบริษัทฯ ที่ได้รับข้อมูลทางการเงินของบริษัทฯ ต้องไม่ใช่ประโยชน์จากข้อมูลดังกล่าวก่อนที่จะเปิดเผยสู่สาธารณชน โดยการกำหนดห้ามผู้บริหารทำการซื้อขายหลักทรัพย์ของบริษัทฯ เป็นระยะเวลา 1 เดือน ก่อนที่งบการเงินจะเปิดเผยสู่สาธารณชน
3. เมื่อหลักทรัพย์ของบริษัทฯ เข้าจดทะเบียนในตลาดหลักทรัพย์แห่งประเทศไทย บริษัทฯ ได้กำหนดให้กรรมการและผู้บริหารมีหน้าที่ในการรายงานการถือหลักทรัพย์ในบริษัทฯ ตามมาตรา 59 เพื่อให้เป็นไปตามประกาศสำนักงานคณะกรรมการ ก.ล.ต. ที่ สจ. 14/2540 เรื่องการจัดทำและเปิดเผยรายงาน การถือหลักทรัพย์ ลงวันที่ 12 พฤษภาคม 2540

21. บุคลากร

จำนวนพนักงานทั้งหมดของบริษัทฯ ณ วันที่ 31 ธันวาคม 2548 ถึง 2550 มีจำนวนทั้งสิ้น 1,016 คน , 742 คน และ 685 คน ตามลำดับ (ไม่รวมผู้บริหาร) ประกอบด้วยพนักงานตามสายงานดังนี้

ฝ่าย	จำนวนพนักงานทั้งสิ้น		
	ปี 2548	ปี 2549	ปี 2550
1. ฝ่ายสำนักงาน	340	181	146
2. ฝ่ายโรงงาน	676	561	539
รวม	1,016	742	685

คำตอบแทนพนักงาน

คำตอบแทนรวมของพนักงานเป็นคำตอบแทนในรูปเงินเดือน ค่าแรง ค่าล่วงเวลาและ สวัสดิการอื่น ๆ และในเดือนพฤษภาคม 2547 คณะกรรมการมีมติอนุมัติจัดสรรใบสำคัญแสดงสิทธิที่จะซื้อหุ้นสามัญของบริษัทให้แก่พนักงานจำนวน 33 ราย (รวมผู้บริหาร) จำนวน 1.2 ล้านหน่วย ราคาเสนอขาย 0 (ศูนย์) บาท ราคาการใช้สิทธิที่จะซื้อหุ้นละ 1 บาท อายุใบสำคัญแสดงสิทธิ 3 ปี ใช้สิทธิปีละ 2 ครั้ง ณ วันทำการสุดท้ายของเดือนพฤษภาคมและเดือนพฤศจิกายน โดยสามารถใช้สิทธิครั้งแรกในเดือนพฤษภาคม 2547 และ ในปี 2549 ใบสำคัญแสดงสิทธิได้นำมาใช้สิทธิซื้อหุ้นสามัญทั้งหมด ทำให้สัดส่วนของทุนจดทะเบียนที่ชำระแล้ว เต็มมูลค่าหุ้นที่จดทะเบียนคือ 214 ล้าน บาท

หมายเหตุ : ในเดือนสิงหาคม 2547 บริษัท ได้ทำการปรับลดมูลค่าหุ้นสามัญหุ้นละ 5 บาทเป็นมูลค่าหุ้นละ 1 บาท ส่งผลให้ใบสำคัญแสดงสิทธิที่จะซื้อหุ้นได้ปรับเพิ่มจำนวนจาก 1.2 ล้านหน่วยเป็น 6.0 ล้านหน่วย

นโยบายการพัฒนาบุคลากร

บริษัทฯ ให้ความสำคัญในด้านบุคลากรไม่น้อยไปกว่าการให้ความสำคัญในเรื่องของวัตถุดิบ หรือ กระบวนการผลิต ด้วยเหตุที่ว่าคุณภาพชิ้นงานที่ได้นอกจากจะมาจากวัตถุดิบที่ดีและกระบวนการผลิตที่ดีแล้ว แรงงานทั้งในส่วนทางตรงและทางอ้อมยังต้องมีประสิทธิภาพและประสิทธิผลด้วยเช่นกัน

บริษัทฯ ให้ความสำคัญในเรื่องของบุคลากร เริ่มตั้งแต่ขั้นตอนการคัดสรรบุคลากรที่มีความรู้ความสามารถเข้าสู่องค์กรโดยการจัดสภาพแวดล้อมในการทำงานที่ดีและปลอดภัย มีการจัดฝึกอบรมให้ทั้งภายในองค์กรและภายนอกองค์กรรวมถึงการจัดส่งไปอบรมดูงานยังต่างประเทศ นอกจากนี้ บริษัทฯ ยังมีนโยบายการพัฒนาบุคลากรทางอ้อมด้วยการสรรหาบุคลากรชาวต่างชาติเข้ามารับตำแหน่งในองค์กรและเป็นพี่เลี้ยงระดับต้นด้วย อันจะเป็นการยกระดับความรู้ความชำนาญของพนักงานให้อยู่ในระดับมาตรฐานสากล

บริษัทฯ ได้จัดการฝึกอบรมให้กับพนักงานภายในบริษัทฯ (In House Training) ซึ่งเป็นหลักสูตรเกี่ยวกับการสอนงาน OJT (On the Job Training), ระบบการบริหาร ERP (Enterprise Resource Planning) การบริหารระบบคุณภาพมาตรฐาน ISO/TS 16949, ISO 14001 และ การฝึกอบรมภายนอก (Public Training)

เพื่อให้บริษัทฯ เป็นองค์กรแห่งการเรียนรู้ บริษัทฯ จึงมีโครงการในอนาคต เพื่อเพิ่มศักยภาพของผู้บริหารสายการผลิต โดยมีแนวคิดที่จะหาผู้ที่มีความรู้ ความเชี่ยวชาญด้านการผลิตมาให้ความรู้ในเรื่องหลักสูตร “Mini IE” เพื่อให้มีการพัฒนาในด้านการเพิ่มผลผลิต การลดต้นทุน การปรับปรุงคุณภาพ รวมถึงหลักสูตร “บัญชีสำหรับผู้บริหาร” เพื่อให้ผู้บริหารทุกระดับเข้าใจในงบต่าง ๆ และเพื่อควบคุม ดูแลให้เกิดประโยชน์สูงสุดต่อองค์กร

จากการดำเนินนโยบายการพัฒนาบุคลากรดังกล่าวข้างต้น บริษัทฯ พบว่าบุคลากรของบริษัทฯ ได้มีส่วนร่วมเป็นอย่างมากในการลดการสูญเสียในการผลิต และสามารถทำงานได้อย่างมีประสิทธิภาพและประสิทธิผลมากขึ้นจน ส่งผลให้ต้นทุนการผลิตของบริษัทฯ ต่ำลง อันเป็นผลดีต่อการแข่งขันในตลาดของบริษัทฯ

รายละเอียดเกี่ยวกับกรรมการ ผู้บริหาร และผู้มีอำนาจควบคุม

ลำดับ	ชื่อ - สกุล	อายุ (ปี)	คุณวุฒิทางการศึกษา	สัดส่วนการถือหุ้น ในบริษัท (ร้อยละ)	ความสัมพันธ์	ประวัติการทำงาน	
						ปี	ตำแหน่ง - บริษัท
1.	พลเอกเทอดศักดิ์ มารมย์	72	วิทยาศาสตรบัณฑิต (ทบ.) โรงเรียนนายร้อยพระจุลจอมเกล้า (จปร.) วิทยาลัยป้องกันราชอาณาจักร อบรมหลักสูตร Director Accreditation Program (DAP)	0.10	ไม่มี	2546 – ปัจจุบัน 2529 – ปัจจุบัน	ประธานกรรมการ บมจ. ที.กรุงเทพอุตสาหกรรม นายทหารพิเศษประจำกรมทหารราบที่ 21 รักษาพระองค์ นายกสมาคมทหารผ่านศึกเวียดนามใน พระบรมราชูปถัมภ์
2.	นายไพรัช สหเมธาพัฒน์	64	บัญชีบัณฑิต จุฬาลงกรณ์ มหาวิทยาลัย อบรมหลักสูตร Director Accreditation Program (DAP)	ไม่มี	ไม่มี	2547 – ปัจจุบัน 2543 - 2547	ประธานกรรมการตรวจสอบ บมจ. ที.กรุงเทพอุตสาหกรรม กรรมการตรวจสอบ บมจ.สยามสปอร์ต ซินดิเคท สรรพากรภาค 1 , กรมสรรพากร กรรมการตรวจสอบ บมจ.บางกอกแอนด์
3.	นายเผ่าเทพ ไชตินุชิต	75	M.Sc Metallurgical engineer Universal of Arizona USA. อบรมหลักสูตร Director Accreditation Program (DAP)	ไม่มี	ไม่มี	2547 – ปัจจุบัน 2539 – ปัจจุบัน 2538 – ปัจจุบัน	กรรมการตรวจสอบ บมจ. ที.กรุงเทพอุตสาหกรรม กรรมการสภามหาวิทยาลัย มหาวิทยาลัยเทคโนโลยีสุรนารี President Qualine Management Co., Ltd.

ลำดับ	ชื่อ - สกุล	อายุ (ปี)	คุณวุฒิทางการศึกษา	สัดส่วนการถือหุ้น ในบริษัท (ร้อยละ)	ความสัมพันธ์	ประวัติการทำงาน	
						ปี	ตำแหน่ง - บริษัท
4.	นายวีระศักดิ์ สุตันทวีบูลย์	51	ปริญญาโท วิศวกรรมอุตสาหกรรม Texas A&M University, Texas, USA. อบรมหลักสูตร Director Accreditation Program (DAP)	ไม่มี	ไม่มี	2548 - ปัจจุบัน 2547 - ปัจจุบัน 2540 - ปัจจุบัน 2544 - ปัจจุบัน	กรรมการ บมจ. กรุงเทพประกันภัย กรรมการตรวจสอบและกรรมการอิสระ บมจ. ที.กรุงเทพอุตสาหกรรม ผู้ช่วยผู้จัดการใหญ่ EVP ผู้อำนวยการลูกค้าธุรกิจรายกลาง นครหลวงธนาคารกรุงเทพ จำกัด (มหาชน) กรรมการ บจ. โตโยต้า ลิสซิ่ง(ประเทศไทย) กรรมการ บจ. เอเชียอุตสาหกรรมหลอดไฟ กรรมการ บจ. อินโด คอร์คซ่า กรรมการ บจ. ไทย นูซ่า ดีเวลลอปเม้นท์
5.	นายสุเมธ เตชะไกรศรี	61	ปริญญาตรี เศรษฐศาสตร์ มหาวิทยาลัยธรรมศาสตร์ โครงการมินิ MBA จุฬาลงกรณ์มหาวิทยาลัย อบรมหลักสูตร Director Accreditation Program (DAP)	15.65	บิดานายจุมพล เตชะไกรศรี	2523 - ปัจจุบัน	ประธานกรรมการบริหาร กรรมการผู้มีอำนาจลงนามผูกพันบริษัท บมจ. ที.กรุงเทพอุตสาหกรรม ประธานกรรมการ บจ. จัดสรรปันส่วน ประธานการบริหาร บจ. ที ไทย แสเน็ค ฟู้ดส์ กรรมการบริหาร บจ. แพรรี่มาร์เก็ตติ้ง

ลำดับ	ชื่อ - สกุล	อายุ (ปี)	คุณวุฒิทางการศึกษา	สัดส่วนการถือหุ้น ในบริษัท (ร้อยละ)	ความสัมพันธ์	ประวัติการทำงาน	
						ปี	ตำแหน่ง - บริษัท
6.	นางยุพา เตชะไกรศรี	58	ปริญญาตรี เศรษฐศาสตร์ มหาวิทยาลัยรามคำแหง Accounting Advance of Pitman Examination Institute, Malaysia อบรมหลักสูตร Director Certification Program (DCP)	11.21	มารดา นายจุมพล เตชะไกรศรี	2532 – ปัจจุบัน	กรรมการบริหาร บมจ. แอล.พี.เอ็นดีเวิลด์อป เมนท์
						2535 – ปัจจุบัน	กรรมการบริษัท บจ. ลุมพินี พรอพเพอร์ตี้ มาเนจเมนท์
						2529 – ปัจจุบัน	กรรมการบริหาร กรรมการผู้มีอำนาจลงนามผูกพันบริษัท บมจ. ที.กรุงเทพอุตสาหกรรม
						2530 – ปัจจุบัน	กรรมการบริหาร บจ. ศรีสำอองซัพพลายเออร์
7.	นายอภิชาติ เกษมกุลศิริ	42	ปริญญาโท บริหารธุรกิจ สถาบันบัณฑิตบริหารธุรกิจ ศศินทร์แห่งจุฬาลงกรณ์ มหาวิทยาลัย อบรมหลักสูตร Director Certification Program (DCP)	ไม่มี	ญาตินายปรีชา เตชะไกรศรีและ นายจุมพล เตชะไกรศรี	2546 – ปัจจุบัน	กรรมการบริหาร บมจ. ที.กรุงเทพ อุตสาหกรรม
						2548 – ปัจจุบัน	รองกรรมการผู้จัดการใหญ่ ธนาคารสินเอเซีย จำกัด(มหาชน) กรรมการบริหาร บริษัท หลักทรัพย์สินเอเซีย จำกัด กรรมการบริหารบริษัท ลีสซิ่งสินเอเซีย จำกัด
						2545 – 2548	ประธานเจ้าหน้าที่ด้านการเงิน บมจ. สามารถไอ-โมบาย
						2544 – 2545	Treasury Manager The Bank of Nova Scotia, Bangkok Branch

ลำดับ	ชื่อ - สกุล	อายุ (ปี)	คุณวุฒิทางการศึกษา	สัดส่วนการถือหุ้น ในบริษัท (ร้อยละ)	ความสัมพันธ์	ประวัติการทำงาน	
						ปี	ตำแหน่ง - บริษัท
8	นายโกเวท ลิ้มตระกูล	56	ปริญญาโท บริหารธุรกิจมหาบัณฑิต จุฬาลงกรณ์มหาวิทยาลัย อบรมหลักสูตร Director Accreditation Program (DAP)	0.12	ไม่มี	2541 – ปัจจุบัน	กรรมการบริหาร บมจ. ที.กรุงเทพอุตสาหกรรม
9	ดร.นฤพนธ์ พงษ์เจริญ	51	ปริญญาโท การบริหารสถาบัน บัณฑิตพัฒนบริหารศาสตร์ ปริญญาเอก การบริหาร University of South Australia, Australia	ไม่มี	ไม่มี	2550 – ปัจจุบัน 2549 – 2550 2532 - 2549	กรรมการผู้จัดการ บมจ.ที.กรุงเทพอุตสาหกรรม กรรมการผู้จัดการ บจ. TMBP ผู้จัดการโรงงาน บจ. Thai – Swedish Assembly
10.	นายปรีชา เตชะไกรศรี	46	ปริญญาโท Marketing Youngstown State University, USA. อบรมหลักสูตร Director Accreditation Program (DAP)	2.80	หลานนายสุเมธ เตชะไกรศรี	2535 – ปัจจุบัน 2539 - ปัจจุบัน 2540 - ปัจจุบัน	รองกรรมการผู้จัดการ กรรมการผู้มีอำนาจลงนามผูกพันบริษัท บมจ. ที.กรุงเทพอุตสาหกรรม กรรมการบริหาร, บจ. ที ไทยแลนด์ ฟู้ดส์ กรรมการบริหาร บจ. ศรีสำอางซ์ฟฟลายเออร์
11.	นายจุมพล เตชะไกรศรี	28	ปริญญาตรี การเงิน - การธนาคาร จุฬาลงกรณ์มหาวิทยาลัย อบรมหลักสูตร Director Accreditation Program (DAP)	0.41	บุตรนายสุเมธ เตชะไกรศรี และนางยุพา เตชะไกรศรี	2546 – ปัจจุบัน 2547 – ปัจจุบัน 2546 – ปัจจุบัน	ผู้ช่วยกรรมการผู้จัดการ กรรมการผู้มีอำนาจลงนามผูกพันบริษัท บมจ. ที.กรุงเทพอุตสาหกรรม กรรมการ บจ. จัดสรรปันส่วน

ลำดับ	ชื่อ - สกุล	อายุ (ปี)	คุณวุฒิทางการศึกษา	สัดส่วนการถือหุ้น ในบริษัท (ร้อยละ)	ความสัมพันธ์	ประวัติการทำงาน	
						ปี	ตำแหน่ง - บริษัท
12.	นายคัมภีร์ จงธุระกิจ	54	ปริญญาตรี บริหารการตลาด มหาวิทยาลัยอัสสัมชัญ อบรมหลักสูตร Director Certification Program (DCP)	0.23	นายนายปรีชา เตชะไกรศรี	2546 – ปัจจุบัน 2535 – ปัจจุบัน	กรรมการ บมจ. ที.กรุงเทพอุตสาหกรรม กรรมการและกรรมการบริหาร บมจ. แอล.พี.เอ็น.ดีเวลลอปเม้นท์ กรรมการ บจ. ลุมพินี พรอพเพอร์ตี้ มาเนจเม้นท์ บจ. เอส.เอส.เอ. อุตสาหกรรม กรรมการบริหาร บจ. ศรีลำปางค์ ซัพพลายเออร์ ประธานกิตติมศักดิ์กลุ่มอุตสาหกรรม รองผู้อำนวยการอุตสาหกรรมแห่งประเทศไทย
13.	นายประสงค์ เตชะไกรศรี	40	ปริญญาตรี เศรษฐศาสตร์ Ritsumeikan University, Japan อบรมหลักสูตร Director Accreditation Program (DAP)	1.22	หลานนายสุเมธ เตชะไกรศรี	2546 - ปัจจุบัน 2539 – ปัจจุบัน	กรรมการ บมจ. ที.กรุงเทพอุตสาหกรรม กรรมการผู้จัดการ บจ. ชัยวัฒนาวิสต์ดูภัณฑ์
14.	นายสมยศ ฐิติสุริยารักษ์	51	ปริญญาโทบัญชี สาขาการเงินการ ธนาคาร จุฬาลงกรณ์มหาวิทยาลัย	ไม่มี	ไม่มี	2548 – ปัจจุบัน 2537 - 2542	รองกรรมการผู้จัดการ และ CFO บมจ. ที.กรุงเทพอุตสาหกรรม ผู้ช่วยกรรมการผู้จัดการ บมจ. แอล.พี.เอ็น.ดีเวลลอปเม้นท์

ลำดับ	ชื่อ - สกุล	อายุ (ปี)	คุณวุฒิทางการศึกษา	สัดส่วนการถือหุ้น ในบริษัท (ร้อยละ)	ความสัมพันธ์	ประวัติการทำงาน	
						ปี	ตำแหน่ง - บริษัท
15.	นายเอกสิทธิ์ ธนสวนานาต	58	ปริญญาตรี บัณฑิต มหาวิทยาลัยเชียงใหม่ ปริญญาโท บริหารธุรกิจ มหาวิทยาลัยธรรมศาสตร์	ไม่มี	ไม่มี	2550 – ปัจจุบัน	รองกรรมการผู้จัดการ บมจ.ที.กรุงเทพอุตสาหกรรม
						2541 – 2549	Senior Vice President บมจ.ธนายง
						2531 - 2541	กรรมการผู้จัดการ บจ.เวิร์ดเลเทคส์ซัพพลาย
16.	นายเอกสิทธิ์ รัตนโพธิ์เศรษฐ์	41	ปริญญาตรี บัณฑิต สาขาบัญชี การเงิน มหาวิทยาลัยหอการค้าไทย	ไม่มี	ไม่มี	2548 – ปัจจุบัน	ผู้จัดการฝ่ายบัญชีและการเงิน บมจ. ที.กรุงเทพอุตสาหกรรม

รายการระหว่างกัน

การเปิดเผยรายการระหว่างกัน

รายละเอียดรายการบัญชีบุคคลหรือกิจกรรมที่เกี่ยวข้องกันได้แสดงไว้ในหมายเหตุประกอบงบการเงินที่ 3 รายการบัญชีกับบุคคลหรือกิจกรรมที่เกี่ยวข้องกัน

ความจำเป็นและความสมเหตุสมผลของรายการ

ในปี 2550 การทำรายการระหว่างกัน เป็นความจำเป็นและมีความสมเหตุสมผลของการทำรายการเพื่อก่อให้เกิดประโยชน์สูงสุดต่อบริษัทฯ เป็นการใช้งำลังการผลิตของเครื่องจักรให้เกิดประสิทธิภาพสูงสุด สำหรับการซื้อวัตถุดิบทั้งชิ้นส่วนพลาสติกที่ต้องนำเข้า รวมถึงการซื้อแผ่นยาง เพื่อใช้รอกสินค้าสำเร็จรูปของบริษัทจากบริษัท ศรีสำอางค์ ซัพพลายเออร์ จำกัด นั้น เป็นการเพิ่มมูลค่าให้แก่สินค้าของบริษัท ซึ่งจะทำให้ได้กำไรเพิ่มขึ้น รายการระหว่างกันดังกล่าวข้างต้น บริษัทฯ ได้ให้คณะกรรมการตรวจสอบเป็นผู้พิจารณารายการที่เกิดขึ้น ซึ่งคณะกรรมการตรวจสอบพิจารณาแล้วเห็นว่า รายการดังกล่าวเป็นรายการที่เป็นไปตามลักษณะธุรกิจทั่วไป และบริษัทฯ ได้รับและจ่ายค่าตอบแทนในราคายุติธรรม

มาตรการหรือขั้นตอนการอนุมัติการทำรายการระหว่างกัน

บริษัทฯ ได้มีการกำหนดมาตรการและขั้นตอนการอนุมัติการทำรายการระหว่างกัน โดยจะกำหนดให้ ในการเข้าทำรายการกับบุคคลที่อาจมีความขัดแย้งทางผลประโยชน์ จะต้องผ่านการพิจารณาจากคณะกรรมการตรวจสอบ และจะต้องได้รับอนุมัติจากคณะกรรมการบริษัทฯ ซึ่งจะต้องมีกรรมการตรวจสอบเข้าร่วมประชุมด้วย โดยในการออกเสียงในที่ประชุมนั้น ๆ กรรมการที่มีส่วนได้ส่วนเสียจะไม่มีสิทธิออกเสียงลงคะแนน

นโยบายหรือแนวโน้มการทำรายการระหว่างกัน

ในอนาคตหากบริษัทฯ มีความจำเป็นต้องทำรายการระหว่างกันกับบุคคลที่อาจมีความขัดแย้งทางผลประโยชน์กับบริษัทฯ และบริษัทฯ มีนโยบายที่จะกำหนดเงื่อนไขต่าง ๆ ให้เป็นไปตามลักษณะการดำเนินการค้าปกติและเป็นราคาตลาดซึ่งสามารถเปรียบเทียบได้กับราคาที่เกิดขึ้นกับบุคคลภายนอก ทั้งนี้บริษัทฯ จะให้คณะกรรมการตรวจสอบหรือผู้สอบบัญชีของบริษัทฯ หรือผู้เชี่ยวชาญอิสระ พิจารณาตรวจสอบและให้ความเห็นถึงความเหมาะสมของราคาและความสมเหตุสมผลของการทำรายการด้วย

รายการระหว่างกันที่อาจเกิดขึ้นในอนาคตนั้น กรรมการจะต้องปฏิบัติตามระเบียบต่าง ๆ ที่ได้กำหนดขึ้นและกรรมการจะต้องไม่อนุมัติรายการใด ๆ ที่ตนหรือบุคคลที่อาจมีความขัดแย้งทางผลประโยชน์ ในลักษณะอื่นใดกับบริษัทฯ และจะต้องเปิดเผยรายการดังกล่าวต่อคณะกรรมการบริษัทฯ เพื่อให้คณะกรรมการบริษัทฯ พิจารณา ซึ่งบริษัทฯ จะต้องปฏิบัติให้เป็นไปตามกฎหมายว่าด้วยหลักทรัพย์และตลาดหลักทรัพย์ และข้อบังคับ ประกาศ คำสั่ง หรือข้อกำหนดของตลาดหลักทรัพย์แห่งประเทศไทย รวมถึงตลอดถึงการปฏิบัติตามข้อกำหนดเกี่ยวกับการเปิดเผยข้อมูลการทำรายการเกี่ยวโยงกัน และการได้มาหรือจำหน่ายไปซึ่งทรัพย์สินของบริษัทฯ หรือบริษัทย่อย

ทั้งนี้หากมีรายการระหว่างกันของบริษัท ที.กรุ๊ปไทยอุตสาหกรรม จำกัด (มหาชน) เกิดขึ้นกับบุคคล ที่อาจมีความขัดแย้งทางผลประโยชน์หรือมีส่วนได้เสีย หรืออาจมีความขัดแย้งทางผลประโยชน์ในอนาคต

บริษัทฯ จะได้ให้คณะกรรมการตรวจสอบ เป็นผู้ให้ความเห็นเกี่ยวกับราคา อัตราค่าตอบแทน รวมทั้งความจำเป็น และความเหมาะสมของรายการนั้น ในกรณีที่คณะกรรมการตรวจสอบไม่มีความชำนาญในการพิจารณารายการระหว่างกัน ที่อาจเกิดขึ้น บริษัทฯ จะได้ให้ผู้เชี่ยวชาญอิสระหรือผู้สอบบัญชีของบริษัทฯ เป็นผู้ให้ความเห็นเกี่ยวกับรายการระหว่างกันดังกล่าว เพื่อนำไปใช้ประกอบการตัดสินใจของคณะกรรมการ หรือผู้ถือหุ้นตามแต่กรณี ทั้งนี้ บริษัทฯ จะเปิดเผยรายการระหว่างกันไว้ในหมายเหตุประกอบงบการเงินที่ได้รับการตรวจสอบจากผู้สอบบัญชีของบริษัทฯ

วิเคราะห์ฐานะการเงินและผลการดำเนินงาน

ผลการดำเนินงานและฐานะการเงินของบริษัท ที.กรุงไทยอุตสาหกรรม จำกัด (มหาชน) ในปี 2548–2550 จากการวิเคราะห์แบบแสดงผลการดำเนินงานและงบแสดงฐานะการเงินของบริษัทฯ เป็นดังต่อไปนี้

1. ผลการดำเนินงาน

รายได้

ในปี 2548– 2550 รายได้จากการขายของบริษัทฯ แบ่งเป็น 3 ส่วนหลักๆ คือ รายได้จากการจำหน่ายชิ้นส่วนพลาสติกสำหรับอุตสาหกรรมยานยนต์และอุตสาหกรรมเครื่องใช้ไฟฟ้า และรายได้จากการผลิตแม่พิมพ์ ในปี 2550 คิดเป็นสัดส่วนประมาณร้อยละ 89.45 และร้อยละ 5.48 อีกร้อยละ 5.07 เป็นรายได้อื่น โดยมีดัชนีรายได้จากการขายรวมเติบโตจาก ปี 2549 จนถึงปี 2550 คิดเป็นจำนวนร้อยละ 85.97 และ 95.19 ตามลำดับ

ในปี 2550 รายได้จากการขายรวมของบริษัทฯ มีอัตราเพิ่มขึ้น ทำให้บริษัทฯ มีรายได้จากการขายรวมจำนวน 885.05 ล้านบาท เพิ่มขึ้นจากปี 2549 ที่มีรายได้จากการขาย รวมจำนวน 799.34 ล้านบาท หรือคิดเป็นอัตราการเพิ่มขึ้นร้อยละ 10.72 ซึ่งส่วนแรกเกิดจากการเพิ่มขึ้นของรายได้จากการผลิตชิ้นส่วนเครื่องใช้ไฟฟ้าจาก 209.83 ล้านบาทในปี 2549 เป็น 255.78 ล้านบาทในปี 2550 ทั้งนี้ เนื่องจากไตรมาสที่ 3 ของปี 2550 ทางบริษัทฯ ได้รับคำสั่งซื้อชิ้นส่วนเครื่องใช้ไฟฟ้าจากลูกค้ารายใหม่ ทำให้รายได้จากการจำหน่ายเครื่องใช้ไฟฟ้าในปี 2550 สูงกว่าปี 2549 และส่วนที่สองเกิดจากรายได้จากการจำหน่ายชิ้นส่วนยานยนต์จาก 485.61 ล้านบาท ในปี 2549 เป็น 539.66 ล้านบาท ในปี 2550 เนื่องจากทางบริษัทฯ ได้รับความไว้วางใจจากลูกค้ารายเดิมในการผลิตชิ้นส่วนยานยนต์รุ่นใหม่

ต้นทุนขายและค่าใช้จ่าย

ปี 2548 ถึงปี 2550 อัตราการเติบโตของต้นทุนขายมีแนวโน้มเพิ่มขึ้นในปี 2550 แต่อัตราการเติบโตของค่าใช้จ่ายการขายและบริหารมีแนวโน้มลดลง โดยจะเห็นว่าค่าใช้จ่ายการขายและบริหารในปี 2550 มีอัตราการลดเท่ากับร้อยละ 95.52 เมื่อเทียบกับปีฐาน ในขณะที่ดัชนีต้นทุนขายมีอัตราการเพิ่มเท่ากับร้อยละ 104.23 เมื่อเทียบกับปีฐาน สำหรับต้นทุนขายปี 2550 มีจำนวน 737.57 ล้านบาท เพิ่มขึ้นจากปี 2549 ที่ ต้นทุนขายจำนวน 659.59 ล้านบาท คิดเป็นอัตราการเพิ่มขึ้นเมื่อเทียบกับปีก่อนร้อยละ 11.82

ในขณะที่ปี 2550 บริษัทฯ มีค่าใช้จ่ายในการขายและบริหาร 114.11 ล้านบาท เพิ่มขึ้นจากปี 2549 ที่มีค่าใช้จ่ายในการขายและบริหารจำนวน 113.53 ล้านบาท คิดเป็นอัตราการเติบโตเพิ่มขึ้นร้อยละ 0.52

ดอกเบี้ยจ่าย

สำหรับปี 2550 บริษัทฯ มีดอกเบี้ยจ่ายเท่ากับ 8.44 ล้านบาท หรือคิดเป็นสัดส่วนร้อยละ 0.95 ของรายได้จากการขาย ซึ่งเป็นสัดส่วนที่ลดลงจากปีก่อน โดยปี 2549 มีดอกเบี้ยจ่ายเท่ากับ 11.82 ล้านบาท หรือคิดเป็นร้อยละ 1.48 ซึ่งดอกเบี้ยจ่ายที่ลดลงมีสาเหตุจากการที่บริษัทฯ ได้ทำการจ่ายชำระหนี้เงินกู้ยืมระยะยาวก่อนกำหนดไปบางส่วน และบริษัทฯ ได้รับอัตราดอกเบี้ยเงินกู้จากสถาบันการเงินลดลงจากต้นปี 2550 ในอัตราร้อยละ 8.00 เป็นร้อยละ 5.30 ตอนปลายปี

โดยหากพิจารณาอัตราส่วนความสามารถในการชำระดอกเบี้ย พบว่า ความสามารถในการชำระดอกเบี้ยของ บริษัทฯ ในปี 2548 – 2550 มีแนวโน้มดีขึ้น จาก 4.82 เท่า ในปี 2548 เป็น 2.55 เท่า ในปี 2549 และในปี 2550 เท่ากับ 4.45 เท่า อันมาเนื่องจากการดำเนินงานของบริษัทฯ เพิ่มขึ้นในปี 2550 ส่งผลให้อัตราส่วนความสามารถในการชำระดอกเบี้ยในปี 2550 แสดงยอดเพิ่มตามไปด้วย

กำไรสุทธิ

ในช่วง 2 ปี ตั้งแต่ปี 2548 ถึงปี 2549 บริษัทฯ มีกำไรจากการดำเนินงานก่อนหักดอกเบี้ยจ่ายและภาษีและกำไรสุทธิลดลงโดยในปี 2548 บริษัทฯ มีกำไรก่อนดอกเบี้ยจ่ายและภาษี จำนวน 58.46 ล้านบาท และมีกำไรสุทธิจำนวน 41.54 ล้านบาท หรือคิดเป็นอัตรากำไรต่อรายได้จากการขาย ร้อยละ 6.29 และร้อยละ 4.47 ตามลำดับ และในปี 2549 บริษัทฯ มีกำไรก่อนดอกเบี้ยจ่ายและภาษี จำนวน 30.17 ล้านบาท และมีกำไรสุทธิ จำนวน 13.47 ล้านบาท หรือคิดเป็นอัตรากำไรต่อรายได้จากการขาย ร้อยละ 3.77 และร้อยละ 1.69 ตามลำดับ สาเหตุหนึ่งที่ทำให้อัตรากำไรสุทธิในปี 2549 ต่ำเนื่องจากรายได้จากการขายลดลงโดยเฉพาะในส่วนของชิ้นส่วนเครื่องใช้ไฟฟ้าเนื่องจากลูกค้ามีการเปลี่ยนระบบการซื้อ-ขายให้เป็นระบบ Supply Material

สำหรับปี 2550 บริษัทฯ มีกำไรก่อนหักดอกเบี้ยจ่ายและภาษีจำนวน 37.60 ล้านบาท และมีกำไรสุทธิจำนวน 26.13 ล้านบาท คิดเป็นร้อยละ 2.95 ของรายได้จากการขาย ซึ่งเพิ่มขึ้นจากปี 2549 ทั้งอัตราส่วนและจำนวนเงิน ทั้งนี้เนื่องมาจากการเพิ่มขึ้นของยอดขาย ซึ่งส่วนใหญ่มาจากการเพิ่มขึ้นของชิ้นส่วนอุปกรณ์ไฟฟ้าและยานยนต์

เมื่อพิจารณาอัตราส่วนแสดงความสามารถในการหากำไรทั้งหมดของบริษัทฯ ตั้งแต่ ปี 2548 – 2550 พบว่าถึงแม้บริษัทฯ มีอัตรากำไรขั้นต้นยังไม่คงที่ โดยในปี 2548 บริษัทฯ มีอัตรากำไรขั้นต้นร้อยละ 16.95 และ เป็นอัตราร้อยละ 17.48 และ 16.66 ในปี 2549 และ 2550 ตามลำดับ ในขณะที่อัตรากำไรจากการดำเนินงานมีแนวโน้มสูงขึ้นจาก ปี 2549 กล่าวคือในปี 2549 มีอัตรากำไรจากการดำเนินงานร้อยละ 3.77 มาเป็น 4.25 ในปี 2550 แสดงให้เห็นอย่างชัดเจนว่าผลกำไรที่เพิ่มขึ้นส่วนหนึ่งเป็นผลมาจากค่าใช้จ่ายในการขายและบริหารที่ลดลง โดยเฉพาะค่าใช้จ่ายที่เกี่ยวข้องกับการขนส่ง

2. ฐานะทางการเงิน

สินทรัพย์

ลูกหนี้และตัวเงินรับการค้า

ในปี 2548 – 2550 บริษัทฯ มีลูกหนี้และตัวเงินรับการค้า เท่ากับ 168.89 ล้านบาท 127.50 ล้านบาทและ 172.11 ล้านบาทตามลำดับ ซึ่งคิดเป็นอัตราต่อสินทรัพย์รวมร้อยละ 22.28 ร้อยละ 19.62 และร้อยละ 24.30 ของสินทรัพย์รวมแต่ละปี

ระยะเวลาเก็บหนี้เฉลี่ยในปี 2548- 2550 เท่ากับ 68 วัน 67 วัน และ 61 วัน ตามลำดับ ซึ่งใกล้เคียงกับเครดิตเทอมที่บริษัทฯ กำหนดไว้ ที่ระยะเวลา 60-90 วัน เนื่องจากลูกค้าของบริษัทฯ ส่วนใหญ่เป็นบริษัทฯ ผู้ผลิตรถยนต์และเครื่องใช้ไฟฟ้าชั้นนำ ที่มีระยะเวลาการชำระที่แน่นอน อย่างไรก็ตาม บริษัทฯ จะรักษาระยะเวลาเก็บหนี้ให้สอดคล้องกับนโยบายของบริษัทฯ ต่อไป ซึ่งลูกหนี้และตัวเงินรับการค้าในปี 2548 ถึง ปี 2550 สามารถแยกอายุลูกหนี้ได้ดังนี้

สำหรับนโยบายการตั้งสำรองค่าเผื่อหนี้สงสัยจะสูญ บริษัทฯ จะตั้งสำรองร้อยละ 100 สำหรับลูกหนี้และตัวเงินการค้า ที่มีอายุเกิน 365 วัน ซึ่งในปี 2548 ลูกหนี้และ ตัวเงินรับการค้าที่มีอายุเกิน 365 วัน จำนวน 0.62 ล้านบาทนั้น บริษัทฯ ไม่ได้ตั้งค่าเผื่อหนี้สงสัยจะสูญ เนื่องจากบริษัทฯ ได้มีการติดตามทวงถามและลูกหนี้และตัวเงินการค้าได้ทยอยชำระมาโดยตลอด แต่สำหรับปี 2549 ได้ตั้งสำรองค่าเผื่อหนี้สงสัยจะสูญ ไว้ 2.26 ล้านบาทจากยอดลูกหนี้ที่มีอายุเกิน 365 วัน เป็นจำนวนเงิน 1.54 ล้านบาท รวมกับลูกหนี้ที่คาดว่าจะมีปัญหาแต่มีอายุนี้เกิน 180 แต่ไม่เกิน 365 วัน เป็นจำนวน 0.27 ล้านบาท แต่อย่างไรก็ตามบริษัทฯ ก็ได้ดำเนินการติดตามอยู่ตลอด และอยู่ระหว่างเจรจาและดำเนินการตามขั้นตอนของกฎหมาย สำหรับปี 2550 บริษัทฯ ไม่มีลูกหนี้และตัวเงินการค้าที่มีอายุเกิน 365 วัน

สินค้าคงเหลือ

ตั้งแต่ปี 2548 – 2550 บริษัทฯ มีสินค้าคงเหลือ คิดเป็นประมาณร้อยละ 13.50 ร้อยละ 10.22 และร้อยละ 12.53 ของสินทรัพย์รวมตามลำดับ โดยมียอดสินค้าคงเหลือ เท่ากับ 102.29 ล้านบาท 66.45 ล้านบาท และ 88.76 ล้านบาท ตามลำดับ

บริษัทฯ มีอัตราส่วนระยะเวลาขายสินค้าเฉลี่ย ในปี 2548 – 2550 เท่ากับ 45 วัน 46 วัน และ 38 วัน ตามลำดับ ซึ่งบริษัทฯ ตระหนักดีถึงความสำคัญในการควบคุมปริมาณสินค้าคงเหลือ ประกอบกับบริษัทฯ ไม่มีนโยบายผลิตสินค้าและสั่งซื้อวัตถุดิบเกินความจำเป็น ดังนั้นบริษัทฯ จะวางแผนการผลิตในแต่ละสัปดาห์ ระบุจำนวนสินค้าที่จะผลิตและจำนวนวัตถุดิบที่ต้องสั่งซื้อมาใช้ในการผลิต ประกอบกับบริษัทฯ ได้ทำการศึกษา วางแผน ปรับปรุงกระบวนการผลิตและจัดส่ง เพื่อรักษาระยะเวลาการขายสินค้าไว้ในระดับที่เหมาะสม

ณ วันที่ 31 ธันวาคม 2550 บริษัทฯ มีสินค้าคงเหลือเท่ากับ 88.76 ล้านบาท เพิ่มขึ้นจากปี 2549 ซึ่งมีจำนวน 66.45 ล้านบาท หรือคิดเป็นอัตรการเพิ่มขึ้นร้อยละ 33.57 จากปีก่อน ซึ่งสินค้าคงเหลือทุกหมวดเพิ่มขึ้นแต่หมวดที่มีนัยสำคัญคืองานระหว่างทำของแม่พิมพ์ จึงทำให้ปริมาณสินค้าคงเหลือเพิ่มขึ้นแต่ก็ไม่มากนักเมื่อเทียบกับยอดรายได้ที่เพิ่มขึ้น อัตราส่วนระยะเวลาขายสินค้าเฉลี่ยของบริษัทฯ ในปี 2550 เท่ากับ 38 วัน ลดลงจากปี 2549 ซึ่งเท่ากับ 46 วัน อย่างไรก็ตาม จากการวางแผนการควบคุมปริมาณสินค้าคงเหลือและจากการทำงานอย่างใกล้ชิดกับลูกค้า จะมีส่วนทำให้บริษัทฯ สามารถลดปริมาณสินค้าคงเหลือลงได้อีกในอนาคต

สินทรัพย์ไม่หมุนเวียน

ในปี 2550 สินทรัพย์ส่วนใหญ่ของบริษัทฯ จะเป็นสินทรัพย์ระยะยาว ได้แก่ ที่ดิน อาคาร อุปกรณ์ และสินทรัพย์ไม่หมุนเวียนอื่น คิดเป็นอัตราส่วนประมาณร้อยละ 60.73 ของสินทรัพย์รวมทั้งหมด โดย บริษัทฯ มีสินทรัพย์ไม่หมุนเวียนทั้งสิ้น คิดเป็นอัตราส่วนร้อยละ 62.08 ของสินทรัพย์รวมทั้งหมด

สินทรัพย์ถาวรส่วนใหญ่ของบริษัทฯ จะเป็น ที่ดิน อาคาร และอุปกรณ์เครื่องจักร คิดเป็นอัตราร้อยละ 59.58 65.96 และร้อยละ 60.73 ของสินทรัพย์รวมทั้งหมด ตามลำดับจากปี 2548 ปี 2549 และ ปี 2550 โดยในปี 2550 ที่ดิน อาคารและอุปกรณ์ ของบริษัทฯ มีมูลค่ารวมทั้งสิ้น 430.18 ล้านบาท เพิ่มขึ้นจากปี 2549 ที่มีมูลค่ารวม 428.77 ล้านบาท หรือลดลงคิดเป็นอัตรา ร้อยละ 0.33 จากปีก่อน และมีดัชนีการเติบโตของที่ดิน อาคาร และอุปกรณ์เครื่องจักร ในปี 2549 และ 2550 คิดเป็นร้อยละ 94.96 และ 95.27 เมื่อเทียบกับปี 2548

ในปี 2550 บริษัทฯ มีการลงทุนในสินทรัพย์ถาวรเพิ่ม เป็นจำนวน 39.45 ล้านบาท โดยลงทุนใน เครื่องมือเครื่องจักร เป็นส่วนใหญ่ ประกอบกับรายได้รวมเพิ่มขึ้น ทำให้อัตราส่วนแสดงประสิทธิภาพในการดำเนินงานของบริษัทฯ ในปี 2550 มีแนวโน้มสูงขึ้น โดยมีอัตราผลตอบแทนจากทรัพย์สินรวมสูงขึ้นจาก ปี 2549 ในอัตราร้อยละ 2.07 เป็นร้อยละ 3.70 ในปี 2550 นอกจากนี้ อัตราการหมุนเวียนของสินทรัพย์ก็มีการเปลี่ยนแปลงเพิ่มขึ้นเช่นเดียวกัน โดยในปี 2548 ปี 2549 และ ปี 2550 บริษัทฯ มีอัตราการหมุนเวียนของสินทรัพย์อยู่ที่ 1.25 1.14 และ 1.30 เท่าตามลำดับ เปลี่ยนแปลงลดลงจาก 1.14 เท่า ในปี 2549 คิดเป็นการเปลี่ยนแปลงเพิ่มขึ้น 0.16 เท่าจากปีก่อน ทั้งนี้มาจากยอดขายเพิ่มขึ้น

หนี้สินรวม

บริษัทฯ มีหนี้สินรวม ในปี 2550 เท่ากับจำนวน 290.14 ล้านบาท เพิ่มขึ้นจากปี 2549 เท่ากับจำนวน 53.65 ล้านบาท หรือคิดเป็นอัตราเพิ่มขึ้นจากปีก่อนร้อยละ 22.69 และมีการลดลงของหนี้สินรวม เมื่อเทียบกับปี 2548 เท่ากับจำนวน 52.83 ล้านบาท หรือคิดเป็นดัชนีการเติบโตของหนี้สินเมื่อเทียบกับ ปี 2548 ซึ่งเป็นปีฐานคิดเป็นการลดลงรวมร้อยละ 15.40

ในขณะที่ส่วนของผู้ถือหุ้นในปี 2550 มีจำนวนเท่ากับ 418.26 ล้านบาท เพิ่มขึ้นจากปี 2549 ที่มีจำนวนเท่ากับ 413.53 ล้านบาท หรือคิดเป็นอัตราการเพิ่มขึ้นจากปีก่อนร้อยละ 1.14 และมีการเติบโตของส่วนผู้ถือหุ้นเมื่อเทียบกับปี 2548 เพิ่มขึ้นเท่ากับ จำนวน 3.41 ล้านบาท หรือคิดเป็นดัชนีการเติบโตของส่วนของผู้ถือหุ้นเมื่อเทียบกับปี 2548 ซึ่งเป็นปีฐานคิดเป็นดัชนีการเติบโตรวมร้อยละ 100.82

ดังนั้น เมื่อพิจารณาอัตราส่วนหนี้สินรวมต่อส่วนของผู้ถือหุ้น พบว่า บริษัทฯ มีอัตรา การเติบโตของหนี้สินรวมที่ต่ำกว่าอัตราการเติบโตของส่วนของผู้ถือหุ้น ทำให้ บริษัทฯ มีอัตราส่วนหนี้สินรวมต่อ ส่วนของผู้ถือหุ้นลดต่ำลงอย่างต่อเนื่อง โดยในปี 2550 มีอัตราส่วนหนี้สินรวมต่อส่วนของผู้ถือหุ้นเท่ากับ 0.69 เท่า เพิ่มขึ้นจากปี 2549 ที่มีอัตรา 0.57 และลดลงจากปี 2548 ที่มีอัตรา 0.83 เท่า ตามลำดับ

ส่วนของผู้ถือหุ้น

สำหรับปี 2550 นี้ บริษัทฯ มีการจ่ายเงินปันผลออกไปเป็นจำนวน 21.40 ล้านบาท (ปี 2549 จ่ายเงินปันผล 20.80 ล้านบาท) เมื่อรวมกับกำไรสะสมและสำรองตามกฎหมายแล้วทำให้ส่วนของผู้ถือหุ้นเปลี่ยนแปลงจากจำนวน 413.53 ล้านบาท ในปี 2549 เป็นจำนวน 418.26 ล้านบาท ในปี 2550 หรือคิดเป็นการเปลี่ยนแปลงเพิ่มขึ้นในอัตราร้อยละ 1.14 จากปีก่อนเนื่องจากกำไรสุทธิสูงขึ้นกว่าปีที่แล้วเป็นอัตราร้อยละ 93.99

สภาพคล่อง

สภาพคล่องของกระแสเงินสด ณ วันสิ้นงวดปี 2550 ลดลง 8.95 ล้านบาท น้อยกว่าปี 2549 ที่เพิ่มขึ้น 0.92 ล้านบาท เนื่องมาจากกระแสเงินสดจากการดำเนินงานเพิ่มขึ้น 14.24 ล้านบาท สินทรัพย์จากการดำเนินงานเพิ่มขึ้น 146.83 ล้านบาท และหนี้สินจากการดำเนินงานเพิ่มขึ้น 61.64 ล้านบาท นอกจากนี้ยังมีเงินสดสุทธิที่ได้มาจากการลงทุนลดลง 24.46 ล้านบาททำให้มีเงินสดสุทธิหมุนเวียนลดลงทั้งสิ้น 95.41 ล้านบาท โดยมีเงินสดจากกิจกรรมจัดหาเงินเพิ่มขึ้น 85.54 ล้านบาท ซึ่งมีเงินสดและรายการเทียบเท่าเงินสดต้นงวดเพิ่มขึ้น 0.92 ล้านบาท เป็นผลให้กิจการมีเงินสดสุทธิใช้ไป รวมทั้งสิ้น 86.46 ล้านบาท จึงทำให้กิจการมีเงินสดหมุนเวียนคงเหลือ ณ สิ้นปี 2550 ลดลงทั้งสิ้น 8.95 ล้านบาท ส่วนใหญ่เป็นการนำเงินไปคืนเงินกู้ยืมเจ้าหนี้และจ่ายเงินปันผล ซึ่งเกิดขึ้นจากการการเก็บหนี้ได้ตามกำหนดลูกหนี้ลดลง และการลดลงของสินค้าคงเหลือ

ถึงแม้ว่า ปัจจุบันบริษัทฯ จะมีสภาพคล่องทางการเงินและมีความสามารถในการชำระหนี้ก็ตาม แต่วงเงินเงินสดและรายการเทียบเท่าเงินสดคงเหลือ ณ สิ้นปี 2550 จำนวน 3.47 ล้านบาท ที่เป็นเงินสด ใช้หมุนเวียนในอนาคตอาจมีผลกระทบต่อสภาพคล่องทางการเงินได้ ดังนั้น บริษัทฯ จึงมีนโยบายควบคุมเร่งรัดการเก็บหนี้ และบริหารสินค้าคงคลังให้หมุนเร็วขึ้น รวมถึงการติดตามราคาเม็ดพลาสติกให้ทันต่อการเปลี่ยนแปลงของอัตราแลกเปลี่ยนและความต้องการการใช้ น้ำมันของต่างประเทศ เพื่อป้องกันปัญหาการขาดสภาพคล่องที่อาจเกิดขึ้นได้ในอนาคต

บริษัท ที.กรุงเทพอุตสาหกรรม จำกัด (มหาชน)
งบการเงิน
สำหรับปีสิ้นสุดวันที่ 31 ธันวาคม 2550 และ 2549
และรายงานของผู้สอบบัญชีรับอนุญาต

รายงานของผู้สอบบัญชีรับอนุญาต

เสนอ ผู้ถือหุ้นและคณะกรรมการ

บริษัท ที.กรุงเทพอุตสาหกรรม จำกัด (มหาชน)

ข้าพเจ้าได้ตรวจสอบงบดุล ณ วันที่ 31 ธันวาคม 2550 และ 2549 งบแสดงการเปลี่ยนแปลงส่วนของผู้ถือหุ้น และงบกระแสเงินสด สำหรับปีสิ้นสุดวันเดียวกันของแต่ละปีของบริษัท ที. กรุงเทพอุตสาหกรรม จำกัด (มหาชน) ซึ่งผู้บริหารของกิจการเป็นผู้รับผิดชอบต่อความถูกต้องและครบถ้วนของข้อมูลในงบการเงินเหล่านี้ ส่วนข้าพเจ้าเป็นผู้รับผิดชอบในการแสดงความเห็นต่องบการเงินดังกล่าวจากผลการตรวจสอบของข้าพเจ้า

ข้าพเจ้าได้ปฏิบัติตามตรวจสอบตามมาตรฐานการสอบบัญชีที่รับรองทั่วไป ซึ่งกำหนดให้ข้าพเจ้าต้องวางแผนและปฏิบัติงานเพื่อให้ได้ความเชื่อมั่นอย่างมีเหตุผลว่างบการเงินแสดงข้อมูลที่ขัดต่อข้อเท็จจริงอันเป็นสาระสำคัญหรือไม่ การตรวจสอบรวมถึงการใช้วิธีการทดสอบหลักฐานประกอบรายการทั้งที่เป็นจำนวนเงินและการเปิดเผยข้อมูลในงบการเงิน การประเมินความเหมาะสมของหลักการบัญชีที่กิจการใช้และประมาณการเกี่ยวกับรายการทางการเงินที่เป็นสาระสำคัญ ซึ่งผู้บริหารเป็นผู้จัดทำขึ้น ตลอดจนการประเมินถึงความเหมาะสมของการแสดงรายการที่นำเสนอในงบการเงินโดยรวม ข้าพเจ้าเชื่อว่าการตรวจสอบดังกล่าวให้ข้อสรุปที่เป็นเกณฑ์อย่างเหมาะสมในการแสดงความเห็นของข้าพเจ้า

ข้าพเจ้าเห็นว่า งบการเงินข้างต้นนี้แสดงฐานะการเงิน ณ วันที่ 31 ธันวาคม 2550 และ 2549 ผลการดำเนินงาน และกระแสเงินสด สำหรับปีสิ้นสุดวันเดียวกันของแต่ละปีของบริษัท ที. กรุงเทพอุตสาหกรรม จำกัด (มหาชน) โดยถูกต้องตามที่ควรในสาระสำคัญตามหลักการบัญชีที่รับรองทั่วไป



(นายเจษฎา หังสพฤกษ์)

ผู้สอบบัญชีรับอนุญาต ทะเบียนเลขที่ 3759

บริษัท กรินทร์ ออดิท จำกัด

กรุงเทพมหานคร

วันที่ 15 กุมภาพันธ์ 2551

บริษัท ที.กรุ๊ปไทยอุตสาหกรรม จำกัด (มหาชน)

งบดุล

สินทรัพย์

สินทรัพย์	หมายเหตุ	บาท	
		ณ วันที่	ณ วันที่
		31 ธันวาคม 2550	31 ธันวาคม 2549
สินทรัพย์หมุนเวียน			
เงินสดและรายการเทียบเท่าเงินสด	4	3,464,590.59	12,410,674.51
ลูกหนี้และตัวเงินรับการค้า - สุทธิ	3,6	172,109,493.88	127,499,964.89
สินค้าคงเหลือ - สุทธิ	7	88,759,911.24	66,450,180.98
สินทรัพย์หมุนเวียนอื่น		4,284,638.86	5,532,351.80
รวมสินทรัพย์หมุนเวียน		268,618,634.57	211,893,172.18
สินทรัพย์ไม่หมุนเวียน			
เงินฝากธนาคารที่ติดภาระค้ำประกัน	5	-	576,992.24
ที่ดิน อาคารและอุปกรณ์ - สุทธิ	8	424,746,086.39	426,643,554.26
สินทรัพย์ไม่มีตัวตน - สุทธิ	9	5,425,877.42	2,121,841.11
สินทรัพย์ไม่หมุนเวียนอื่น - สุทธิ	10	9,605,877.27	8,786,325.10
รวมสินทรัพย์ไม่หมุนเวียน		439,777,841.08	438,128,712.71
รวมสินทรัพย์		708,396,475.65	650,021,884.89

หมายเหตุประกอบงบการเงินเป็นส่วนหนึ่งของงบการเงินนี้

บริษัท ที.กรุ๊ปไทยอุตสาหกรรม จำกัด (มหาชน)

งบดุล (ต่อ)

หนี้สินและส่วนของผู้ถือหุ้น

หมายเหตุ	บาท		
	ณ วันที่	ณ วันที่	
	31 ธันวาคม 2550	31 ธันวาคม 2549	
หนี้สินหมุนเวียน			
เงินเบิกเกินบัญชีและเงินกู้ยืมระยะสั้นจากสถาบันการเงิน	11	115,584,328.31	45,000,000.00
เจ้าหนี้การค้าและตัวเงินจ่าย		107,012,399.75	87,389,920.24
เจ้าหนี้ค่าซื้อทรัพย์สิน		9,291,196.00	-
หนี้สินระยะยาวที่ถึงกำหนดชำระภายในหนึ่งปี	11	13,440,000.00	45,000,000.00
เจ้าหนี้ตามสัญญาเช่าซื้อและสัญญาเช่าทางการเงิน ที่ถึงกำหนดชำระภายในหนึ่งปี	12	3,201,628.64	4,063,525.37
หนี้สินหมุนเวียนอื่น		20,896,602.96	15,000,631.47
รวมหนี้สินหมุนเวียน		269,426,155.66	196,454,077.08
หนี้สินไม่หมุนเวียน			
เจ้าหนี้ตามสัญญาเช่าซื้อและสัญญาเช่าทางการเงิน - สุทธิ	12	3,114,959.15	4,639,373.57
หนี้สินระยะยาว - สุทธิ	11	17,600,000.00	35,398,874.00
รวมหนี้สินไม่หมุนเวียน		20,714,959.15	40,038,247.57
รวมหนี้สิน		290,141,114.81	236,492,324.65
ส่วนของผู้ถือหุ้น			
ทุนเรือนหุ้น			
ทุนจดทะเบียน			
หุ้นสามัญ 214,000,000 หุ้น มูลค่าหุ้นละ 1.00 บาท		214,000,000.00	214,000,000.00
ทุนที่ออกและเรียกชำระแล้ว			
หุ้นสามัญ 214,000,000 หุ้น มูลค่าหุ้นละ 1.00 บาท	13	214,000,000.00	214,000,000.00
ส่วนเกินทุน			
ส่วนเกินมูลค่าหุ้นสามัญ		144,236,932.71	144,236,932.71
กำไรสะสม			
จัดสรรแล้ว			
สำรองตามกฎหมาย	16	9,010,495.00	7,704,205.00
ยังไม่ได้จัดสรร		51,007,933.13	47,588,422.53
รวมส่วนของผู้ถือหุ้น		418,255,360.84	413,529,560.24
รวมหนี้สินและส่วนของผู้ถือหุ้น		708,396,475.65	650,021,884.89

หมายเหตุประกอบงบการเงินเป็นส่วนหนึ่งของงบการเงินนี้

บริษัท ที.กรุ๊ปไทยอุตสาหกรรม จำกัด (มหาชน)
งบกำไรขาดทุน
สำหรับปีสิ้นสุดวันที่ 31 ธันวาคม 2550 และ 2549

	หมายเหตุ	บาท	
		2550	2549
รายได้			
รายได้จากการขายชิ้นส่วนพลาสติก	3	836,276,520.96	742,432,266.95
รายได้จากการขายแม่พิมพ์		48,770,975.00	56,906,580.00
รายได้อื่น		4,234,174.31	3,944,077.27
รวมรายได้		889,281,670.27	803,282,924.22
ค่าใช้จ่าย			
ต้นทุนขายและบริการ		737,569,838.07	659,586,179.18
ค่าใช้จ่ายในการขายและบริหาร	3	112,486,667.77	111,860,623.53
ค่าตอบแทนกรรมการ		1,628,000.00	1,668,000.00
รวมค่าใช้จ่าย		851,684,505.84	773,114,802.71
กำไรก่อนดอกเบี้ยจ่ายและภาษีเงินได้		37,597,164.43	30,168,121.51
ดอกเบี้ยจ่าย		(8,445,898.69)	(11,824,593.10)
ภาษีเงินได้		(3,025,465.14)	(4,871,856.07)
กำไรสุทธิ		26,125,800.60	13,471,672.34
กำไรต่อหุ้นขั้นพื้นฐาน			
กำไรสุทธิ (บาทต่อหุ้น)	17	0.12	0.06
กำไรต่อหุ้นปรับลด			
กำไรสุทธิ (บาทต่อหุ้น)	17	0.12	0.06

หมายเหตุประกอบงบการเงินเป็นส่วนหนึ่งของงบการเงินนี้

บริษัท ที.กรุ๊ปไทยอุตสาหกรรม จำกัด (มหาชน)

งบกระแสเงินสด

สำหรับปีสิ้นสุดวันที่ 31 ธันวาคม 2550 และ 2549

	บาท	
	2550	2549
กระแสเงินสดจากกิจกรรมดำเนินงาน		
กำไรสุทธิ	26,125,800.60	13,471,672.34
รายการปรับปรุงกระทบกำไรสุทธิเป็น		
เงินสดรับ (จ่าย) จากกิจกรรมดำเนินงาน		
ค่าเสื่อมราคา	41,225,587.70	34,829,585.51
ค่าใช้จ่ายตัดบัญชี	1,471,113.69	624,442.90
ผลขาดทุนสินค้าเคลื่อนไหวซ้ำ	1,282,002.88	2,216,655.19
โอนกลับค่าเพื่อผลขาดทุนสินค้าเคลื่อนไหวซ้ำ	(1,882,115.96)	(815,991.43)
ค่าเผื่อหนี้สงสัยจะสูญ	(260,000.00)	2,780,820.00
ขาดทุนจากอัตราแลกเปลี่ยนที่ยังไม่เกิดขึ้น	663,028.00	-
กำไรจากการจำหน่ายสินทรัพย์	(1,822,165.56)	(549,872.74)
กำไรจากการดำเนินงานก่อนการเปลี่ยนแปลง		
ในสินทรัพย์และหนี้สินดำเนินงาน	66,803,251.35	52,557,311.77
สินทรัพย์ดำเนินงาน (เพิ่มขึ้น) ลดลง		
เงินฝากธนาคารที่ติดภาระค้ำประกัน	576,992.24	(505,744.46)
ลูกหนี้การค้าและตัวเงินรับ	(44,349,528.99)	38,611,707.12
สินค้าคงเหลือ	(21,709,617.18)	34,435,180.01
สินทรัพย์หมุนเวียนอื่น	1,247,712.94	7,156,502.76
สินทรัพย์ไม่หมุนเวียนอื่น	(819,552.17)	2,078,009.59
หนี้สินดำเนินงานเพิ่มขึ้น (ลดลง)		
เจ้าหนี้การค้า	19,622,479.51	(25,793,358.04)
หนี้สินหมุนเวียนอื่น	5,898,481.25	(10,326,626.91)
เงินสดสุทธิได้มาจากกิจกรรมดำเนินงาน	27,270,218.95	98,212,981.84
กระแสเงินสดจากกิจกรรมลงทุน		
เงินสดจ่ายเพื่อซื้อสินทรัพย์	(31,878,720.84)	(10,216,695.31)
เงินสดรับจากการจำหน่ายสินทรัพย์	3,000,934.57	1,152,487.32
สินทรัพย์ไม่มีตัวตนเพิ่มขึ้น	(4,775,150.00)	(121,720.00)
เงินสดสุทธิใช้ไปในกิจกรรมลงทุน	(33,652,936.27)	(9,185,927.99)

บริษัท ที.กรุ๊ปไทยอุตสาหกรรม จำกัด (มหาชน)
งบกระแสเงินสด (ต่อ)
สำหรับปีสิ้นสุดวันที่ 31 ธันวาคม 2550 และ 2549

	บาท	
	2550	2549
กระแสเงินสดจากกิจกรรมจัดหาเงิน		
เงินเบิกเกินบัญชีและเงินกู้ยืมระยะสั้นจากสถาบันการเงินเพิ่มขึ้น(ลดลง)	70,584,328.31	26,023,929.62
จ่ายคืนเงินกู้ยืมระยะยาว	(49,358,874.00)	(94,521,193.43)
จ่ายชำระเจ้าหนี้ตามสัญญาเช่าซื้อและสัญญาเช่าทางการเงิน	(2,386,311.15)	(4,807,914.48)
จ่ายเงินปันผล	(21,402,509.76)	(20,797,598.02)
รับชำระค่าหุ้นสามัญ	-	6,000,000.00
เงินสดสุทธิใช้ไปในกิจกรรมจัดหาเงิน	(2,563,366.60)	(88,102,776.31)
เงินสดและรายการเทียบเท่าเงินสดเพิ่มขึ้น (ลดลง) - สุทธิ	(8,946,083.92)	924,277.54
เงินสดและรายการเทียบเท่าเงินสด ณ วันต้นปี	12,410,674.51	11,486,396.97
เงินสดและรายการเทียบเท่าเงินสด ณ วันสิ้นปี	3,464,590.59	12,410,674.51
การเปิดเผยข้อมูลเกี่ยวกับกระแสเงินสดเพิ่มเติม		
1 เงินสดที่จ่ายในระหว่างปี		
ดอกเบี้ยจ่าย	8,560,246.49	11,884,145.70
ภาษีเงินได้นิติบุคคล	15,362,194.54	25,083,313.40
2 สินทรัพย์เพิ่มจากการทำสัญญาเช่าซื้อ	2,180,682.24	2,943,925.23
3. ในระหว่างปีบริษัทมีการซื้อทรัพย์สินจากการก่อหนี้	9,291,196.00	-

หมายเหตุประกอบงบการเงินเป็นส่วนหนึ่งของงบการเงินนี้

บริษัท ที.กรุ๊ปไทยอุตสาหกรรม จำกัด (มหาชน)
 งบแสดงการเปลี่ยนแปลงส่วนของผู้ถือหุ้น
 สำหรับปีสิ้นสุดวันที่ 31 ธันวาคม 2550 และ 2549

หมายเหตุ	บาท					
	ทุนเรือนหุ้น ที่ออกและชำระแล้ว	ส่วนเกิน มูลค่าหุ้น	กำไรสะสม		รวม	
			จัดสรรแล้ว -สำรองตามกฎหมาย	ยังไม่ได้จัดสรร		
ยอดคงเหลือ ณ วันที่ 1 มกราคม 2549	208,000,000.00	144,236,932.71	7,030,621.10	55,590,334.09	414,857,887.90	
ใบสำคัญแสดงสิทธิใช้สิทธิซื้อหุ้นสามัญ	14	6,000,000.00	-	-	6,000,000.00	
จัดสรรทุนสำรองตามกฎหมาย	16	-	673,583.90	(673,583.90)	-	
เงินปันผลจ่าย	15	-	-	(20,800,000.00)	(20,800,000.00)	
กำไรสุทธิสำหรับปี		-	-	13,471,672.34	13,471,672.34	
ยอดคงเหลือ ณ วันที่ 31 ธันวาคม 2549		214,000,000.00	144,236,932.71	7,704,205.00	47,588,422.53	413,529,560.24
จัดสรรทุนสำรองตามกฎหมาย	16	-	-	1,322,047.00	(1,322,047.00)	-
เงินปันผลจ่าย	15	-	-	(21,400,000.00)	(21,400,000.00)	
กำไรสุทธิสำหรับปี		-	-	-	26,125,800.60	26,125,800.60
ยอดคงเหลือ ณ วันที่ 31 ธันวาคม 2550		214,000,000.00	144,236,932.71	9,026,252.00	50,992,176.13	418,255,360.84

หมายเหตุประกอบงบการเงินเป็นส่วนหนึ่งของงบการเงินนี้

บริษัท ที. กรุงไทยอุตสาหกรรม จำกัด (มหาชน)

หมายเหตุประกอบงบการเงิน

วันที่ 31 ธันวาคม 2550

1. ข้อมูลทั่วไป

(ก) ภูมิฐานะและสถานะทางกฎหมายของบริษัท

บริษัท ที.กรุงไทยอุตสาหกรรม จำกัด (มหาชน) ได้จดทะเบียนเป็นบริษัทมหาชนจำกัด ในประเทศไทย เมื่อวันที่ 22 มกราคม 2547 บริษัทตั้งอยู่เลขที่ 23 ซอยจันทน์ 43 แยก 21 แขวงทุ่งวัดดอน เขตสาทร กรุงเทพมหานคร และมีโรงงาน 3 แห่ง ดังนี้

โรงงานแห่งที่ 1 ตั้งอยู่เลขที่ 59 หมู่ที่ 6 ถนนกิ่งแก้ว ตำบลราชาเทวะ อำเภอบางพลี จังหวัดสมุทรปราการ

โรงงานแห่งที่ 2 ตั้งอยู่เลขที่ 517 หมู่ที่ 9 ตำบลหนองกี่ อำเภอกบินทร์บุรี จังหวัดปราจีนบุรี

โรงงานแห่งที่ 3 ตั้งอยู่เลขที่ 28/4 หมู่ 1 ถนนสุวินทวงศ์ ตำบลคลองอุดมชลจร อำเภอเมือง จังหวัดฉะเชิงเทรา

ผู้ถือหุ้นรายใหญ่ของบริษัทฯ คือกลุ่มสกุล เตชะไกรศรี (ถือในสัดส่วนประมาณร้อยละ 50)

(ข) ลักษณะการดำเนินงานและกิจกรรมหลัก

บริษัทประกอบธุรกิจเกี่ยวกับผลิตชิ้นส่วนพลาสติกและธุรกิจเกี่ยวกับแม่พิมพ์เพื่อการผลิตชิ้นส่วนพลาสติก

(ค) เกี่ยวกับพนักงาน

	สำหรับปีสิ้นสุดวันที่ 31 ธันวาคม	
	2550	2549
ค่าใช้จ่ายเกี่ยวกับพนักงาน (ล้านบาท)	149.03	149.73
เงินสมทบกองทุนสำรองเลี้ยงชีพฯ (ล้านบาท)	1.33	1.34
จำนวนพนักงาน (คน)	685	742

ค่าใช้จ่ายพนักงาน ได้แก่ เงินเดือน โบนัส ค่าสวัสดิการ เงินสมทบกองทุนประกันสังคม และ กองทุนเงินทดแทน เป็นต้น

2. หลักเกณฑ์ในการจัดทำงบการเงินและนโยบายการบัญชีที่สำคัญ

2.1 หลักเกณฑ์ในการจัดทำงบการเงิน

บริษัทจัดทำงบการเงินเป็นภาษาไทยและมีหน่วยเงินตราเป็นเงินบาท โดยจัดทำขึ้นตามหลักการบัญชีที่รับรองทั่วไปในประเทศไทย ดังนั้น งบการเงินนี้จึงได้แสดงฐานะการเงิน ผลการดำเนินงานและกระแสเงินสดตามหลักการบัญชีที่รับรองทั่วไปที่ใช้ในประเทศไทย

งบการเงินนี้ได้จัดทำขึ้นตามเกณฑ์ราคาทุนเดิม (เว้นแต่ที่ได้เปิดเผยไว้แล้วในนโยบายการบัญชี)

เพื่อความสะดวกของผู้อ่านงบการเงิน บริษัทได้แปลงบการเงินฉบับภาษาอังกฤษจากงบการเงินฉบับภาษาไทยที่มีวัตถุประสงค์ของการรายงานภายในประเทศ

บริษัท ที. ไทยอูทสาหกรรม จำกัด (มหาชน)

หมายเหตุประกอบงบการเงิน

วันที่ 31 ธันวาคม 2550

2.2 นโยบายการบัญชีที่สำคัญ

2.2.1 เงินสดและรายการเทียบเท่าเงินสด

เงินสดและรายการเทียบเท่าเงินสด หมายถึง เงินสด เงินฝากสถาบันการเงินประเภทเพื่อเรียก และเงินลงทุนระยะสั้นที่มีสภาพคล่องสูง ซึ่งพร้อมที่จะเปลี่ยนเป็นเงินสดในจำนวนที่ทราบได้ และมีความเสี่ยงต่อการเปลี่ยนแปลงในมูลค่าน้อยหรือไม่มีนัยสำคัญ แต่ไม่รวมถึงเงินฝากที่ต้องจ่ายคืนเมื่อสิ้นรอบระยะเวลาที่กำหนดเกินกว่าสามเดือน (เงินฝากประจำ)

เงินฝากประจำเกินกว่าสามเดือนแต่ไม่เกินสิบสองเดือน บริษัทบันทึกเป็นเงินลงทุนชั่วคราว (ถ้ามี)

2.2.2 ลูกหนี้การค้า

ลูกหนี้การค้าแสดงตามมูลค่าสุทธิที่จะได้รับ บริษัทตั้งค่าเผื่อหนี้สงสัยจะสูญ สำหรับจำนวนหนี้ที่คาดว่าจะเก็บเงินไม่ได้โดยพิจารณาจากความสามารถในการชำระหนี้ของลูกหนี้แต่ละรายตามความเห็นของฝ่ายบริหาร

2.2.3 สินค้าคงเหลือ

สินค้าคงเหลือแสดงตามราคาทุนหรือมูลค่าสุทธิที่จะได้รับแล้วแต่ราคาใดต่ำกว่า ต้นทุนของสินค้าคงเหลือที่ซื้อประกอบด้วยราคาซื้อรวมค่าใช้จ่ายอื่นทุกประเภทที่เกี่ยวข้อง โดยตรงกับการซื้อสินค้านั้น กิจการประมาณมูลค่าสุทธิที่จะได้รับจากราคาที่คาดว่าจะขายได้ตามปกติของธุรกิจหักด้วยค่าใช้จ่ายที่จำเป็นต้องจ่ายเพื่อให้ขายสินค้านั้น ราคาทุนของสินค้าคำนวณตามเกณฑ์ ดังนี้

สินค้าสำเร็จรูปและงานระหว่างทำ	เข้าก่อนออกก่อน (ตามต้นทุนมาตรฐานใกล้เคียงต้นทุนจริง)
วัตถุดิบ	เข้าก่อนออกก่อน (ตามต้นทุนมาตรฐานใกล้เคียงต้นทุนจริง)

2.2.4 ที่ดิน อาคาร และอุปกรณ์

ที่ดินแสดงตามราคาทุน อาคารและอุปกรณ์แสดงตามราคาทุนหักค่าเสื่อมราคาสะสม ค่าเสื่อมราคาคำนวณโดยวิธีเส้นตรงตามอายุการใช้งานของสินทรัพย์ ซึ่งได้ประมาณไว้ดังนี้

ส่วนปรับปรุงที่ดิน	20 ปี
อาคารและสิ่งปลูกสร้าง	20 ปี
อาคารพร้อมที่ดิน	20 ปี
เครื่องจักรและอุปกรณ์	10 – 20 ปี
เครื่องมือและอุปกรณ์	10 ปี
เครื่องตกแต่งและอุปกรณ์	3-10 ปี
ยานพาหนะ	5 ปี
แม่พิมพ์	5 ปี

บริษัท ที. กรุงไทยอุตสาหกรรม จำกัด (มหาชน)

หมายเหตุประกอบงบการเงิน

วันที่ 31 ธันวาคม 2550

บริษัทบันทึกค่าเสื่อมราคาเป็นค่าใช้จ่ายประจำปี และเมื่อบริษัทจำหน่ายสินทรัพย์ออกจากบัญชี บริษัทจะบันทึกตัดสินทรัพย์และค่าเสื่อมราคาสะสมของสินทรัพย์นั้นออกจากบัญชี พร้อมกับบันทึกผลกำไรขาดทุนจากการจำหน่ายไว้ในงบกำไรขาดทุน

ค่าใช้จ่ายในการต่อเติม ปรับปรุง หรือต่อสัญญาเช่า ซึ่งมีผลทำให้ประโยชน์เชิงเศรษฐกิจของสินทรัพย์นั้นเพิ่มขึ้นถือเป็นค่าใช้จ่ายฝ่ายทุน ค่าใช้จ่ายในการซ่อมแซมและบำรุงรักษาสินทรัพย์ให้คงสภาพเดิม ถือเป็นค่าใช้จ่ายในงบกำไรขาดทุนในปีที่เกิดรายการ

2.2.5 สินทรัพย์ไม่มีตัวตน

ค่าโปรแกรมคอมพิวเตอร์แสดงในราคาทุนหักค่าตัดจำหน่ายสะสม บริษัทตัดจำหน่ายค่าโปรแกรมคอมพิวเตอร์ ภายใน 5 ปี ด้วยวิธีเส้นตรง

2.2.6 หนี้สิน ประมาณการหนี้สิน และค่าใช้จ่าย

บริษัทบันทึกหนี้สิน ประมาณการหนี้สิน และค่าใช้จ่ายไว้ในงบการเงินเมื่อบริษัทมีภาระผูกพันตามกฎหมายหรือเป็นการผูกพันค่อนข้างแน่นอนเป็นผลสืบเนื่องมาจากเหตุการณ์ในอดีต ซึ่งอาจทำให้บริษัทต้องจ่ายชำระภาระผูกพันนั้นในจำนวนเงินที่สามารถประมาณได้อย่างน่าเชื่อถือ

บริษัทบันทึกเงินปันผลค้างจ่ายไว้ในงบการเงินในงวดที่มีการเสนอและประกาศจ่ายเงินปันผล ซึ่งที่ประชุมผู้ถือหุ้นมีมติอนุมัติแล้ว

2.2.7 การรับรู้รายได้

บริษัทรับรู้รายได้จากการขาย เมื่อบริษัทโอนความเสี่ยงและผลตอบแทนในความเป็นเจ้าของสินค้าให้แก่ลูกค้า และตามจำนวนเงินในใบกำกับสินค้า โดยสุทธิจากประมาณการส่วนลดหรือสินค้ารับคืน (ถ้ามี)

รายได้จากการให้บริการรับจ้างตามสัญญาที่เป็นสัญญาระยะสั้นรับรู้เป็นรายได้เมื่องานแล้วเสร็จและได้ออกใบแจ้งหนี้ให้กับลูกค้าแล้ว

รายได้ดอกเบี้ยรับรู้ตามเกณฑ์คงค้าง บริษัทจะหยุดรับรู้เมื่อมีความไม่แน่นอนเกี่ยวกับการรับชำระดอกเบี้ย

รายได้เงินปันผลรับรู้เมื่อสิทธิการรับเงินปันผลได้มีการเสนอและประกาศแล้ว

2.2.8 ภาษีเงินได้

บริษัทบันทึกภาษีเงินได้ (ถ้ามี) ตามจำนวนที่จะต้องจ่ายตามประมวลรัษฎากร

2.2.9 ค่าไรต่อหุ้นขั้นพื้นฐาน

ค่าไรต่อหุ้นขั้นพื้นฐานคำนวณโดยการหารกำไรสุทธิที่เป็นของผู้ถือหุ้นสามัญด้วยจำนวนหุ้นสามัญถัวเฉลี่ยถ่วงน้ำหนักที่ชำระแล้วและออกจำหน่ายอยู่ในระหว่างปี และสำหรับการคำนวณค่าไรต่อหุ้นปรับลด กำไรสุทธิปรับปรุงสำหรับจำนวนหุ้นสามัญถัวเฉลี่ย โดยถือว่าหุ้นสามัญเทียบเท่าปรับลดได้แปลงเป็นหุ้นสามัญทั้งหมด

บริษัท ที. กรุงไทยอุตสาหกรรม จำกัด (มหาชน)

หมายเหตุประกอบงบการเงิน

วันที่ 31 ธันวาคม 2550

2.2.10 การด้อยค่าของสินทรัพย์

บริษัทประเมินการด้อยค่าของที่ดิน อาคาร และอุปกรณ์ และสินทรัพย์ไม่มีตัวตน เมื่อมีเหตุการณ์หรือข้อบ่งชี้ว่ามูลค่าที่จะได้รับคืนของสินทรัพย์ต่ำกว่าราคาตามบัญชี (มูลค่าที่จะได้รับคืนของสินทรัพย์คือราคาขายสุทธิของสินทรัพย์หรือมูลค่าจากการใช้สินทรัพย์นั้น แล้วแต่จำนวนใดจะสูงกว่า) มูลค่าที่จะได้รับคืนของสินทรัพย์จะประมาณจากสินทรัพย์แต่ละรายการหรือหน่วยสินทรัพย์ที่ก่อให้เกิดเงินสดแล้วแต่กรณี

บริษัทบันทึกผลขาดทุนจากการด้อยค่าของสินทรัพย์ในงบกำไรขาดทุนในปีที่เกิดรายการ (ถ้ามี)

2.2.11 การแปลงค่าเงินตราต่างประเทศ

บริษัทแปลงค่ารายการบัญชีที่เป็นสกุลเงินตราต่างประเทศให้เป็นเงินบาทตามอัตราแลกเปลี่ยน ณ วันที่เกิดรายการ ผลต่างถือเป็นผลกำไรขาดทุนที่เกิดขึ้นแสดงในงบกำไรขาดทุน สินทรัพย์และหนี้สินที่เป็นตัวเงินในสกุลเงินตราต่างประเทศ ซึ่งยังคงเหลืออยู่ ณ วันที่ในงบดุล ได้แปลงค่าเป็นเงินบาทตามอัตราแลกเปลี่ยน ณ วันที่ในงบดุล ผลต่างถือเป็นผลกำไรขาดทุนที่ยังไม่เกิดขึ้นแสดงในงบกำไรขาดทุน

2.2.12 สัญญาเช่า

สัญญาเช่า (รวมถึงสัญญาเช่าซื้อ) ที่ผู้เช่ารับทั้งความเสี่ยงและผลประโยชน์ส่วนใหญ่ของสินทรัพย์ที่เช่าถือเป็นสัญญาเช่าการเงิน มูลค่าที่เกี่ยวกับการเช่ารับรู้เป็นสินทรัพย์และหนี้สินในงบดุลด้วยจำนวนเท่ากับมูลค่ายุติธรรมของสินทรัพย์ที่เช่าหรือมูลค่าปัจจุบันของจำนวนเงินที่ต้องจ่ายตามสัญญาเช่า แล้วแต่จำนวนใดจะต่ำกว่าค่าใช้จ่ายทางการเงินปันส่วนและรับรู้เป็นค่าใช้จ่ายในแต่ละงวดบัญชีตลอดอายุสัญญาเช่าซึ่งคำนวณโดยอัตราดอกเบี้ยคงที่สำหรับยอดหนี้สินคงเหลือ สัญญาเช่าที่นอกเหนือจากสัญญาเช่าการเงินถือเป็นสัญญาเช่าดำเนินงาน ค่าใช้จ่ายที่เกี่ยวกับสัญญาเช่าดำเนินงานรับรู้เป็นค่าใช้จ่ายในงบกำไรขาดทุนในงวดที่มีการใช้สินทรัพย์

2.2.13 การตั้งต้นทุนเงินกู้ยืมเป็นราคาทุนของสินทรัพย์

บริษัทบันทึกต้นทุนการกู้ยืมเป็นราคาทุนของสินทรัพย์เมื่อบริษัทมีต้นทุนการกู้ยืมที่เกิดขึ้นจริงและเกี่ยวข้องกับสินทรัพย์ซึ่งอยู่ในช่วงระยะเวลาก่อนที่สินทรัพย์นั้นจะพร้อมใช้งานได้ตามวัตถุประสงค์ที่ตั้งไว้

2.2.14 เครื่องมือทางการเงิน

บริษัทไม่มีนโยบายที่จะประกอบธุรกรรมอนุพันธ์ทางการเงินเพื่อการค้า นโยบายการบัญชีสำหรับการบันทึกและการวัดมูลค่าของสินทรัพย์ทางการเงินและหนี้สินทางการเงินได้เปิดเผยไว้ในหมายเหตุที่เกี่ยวข้อง

2.2.15 ผลประโยชน์ของพนักงาน

บริษัทจัดให้มีเงินกองทุนสำรองเลี้ยงชีพสำหรับพนักงานที่สมัครเข้าเป็นสมาชิกของกองทุน บริษัทและพนักงานจ่ายเงินสมทบและเงินสะสมเข้ากองทุนฯ ด้วยจำนวนเงินที่เท่ากันคือร้อยละ 2 ถึง 4 ของเงินเดือนพนักงาน ผลประโยชน์จะจ่ายแก่สมาชิกเมื่อสมาชิกเกษียณ ตาย หรือลาออกจากการเป็นสมาชิก ตามข้อบังคับของกองทุนฯ

เงินกองทุนดังกล่าวได้จดทะเบียนเป็นนิติบุคคลตามพระราชบัญญัติกองทุนสำรองเลี้ยงชีพ พ.ศ. 2530 โดยมีบริษัทหลักทรัพย์จัดการกองทุน กสิกรไทย จำกัด เป็นผู้บริหารกองทุน

2.2.16 ค่าตอบแทนกรรมการ

ค่าตอบแทนกรรมการเป็นผลประโยชน์ที่จ่ายให้แก่กรรมการของบริษัท ตามมาตรา 90 พระราชบัญญัติบริษัทมหาชนจำกัด โดยไม่รวมเงินเดือน และผลประโยชน์ที่เกี่ยวข้องที่จ่ายให้แก่กรรมการบริษัท

บริษัท ที. ไทยอูทสาหกรรม จำกัด (มหาชน)

หมายเหตุประกอบงบการเงิน

วันที่ 31 ธันวาคม 2550

3. รายการระหว่างบริษัทที่เกี่ยวข้องกัน

รายการกับบุคคลหรือบริษัทที่เกี่ยวข้องกันที่สำคัญสรุปได้ ดังนี้

3.1 บริษัทมีความสัมพันธ์กับบุคคลและบริษัทที่เกี่ยวข้องกัน ดังนี้

บุคคลหรือกิจการที่เกี่ยวข้องกัน	ลักษณะธุรกิจ	ลักษณะความสัมพันธ์
บจ. แพรรี่ มาร์เก็ตติ้ง	ซื้อขายสินค้าอุปโภคบริโภค	มีกรรมกร่วมกัน
บจ. ชัยวัฒนา วัสดุภัณฑ์	ค้าวัสดุก่อสร้าง	มีกรรมกร่วมกัน
บจ. ศรีลำปางค์ ซัพพลายเออร์	ผลิตรองเท้า	มีกรรมกร่วมกัน
นายสุเมธ เตชะไกรศรี	-	กรรมการ

3.2 รายการบัญชีกับบุคคลหรือกิจการที่เกี่ยวข้องกัน

ณ วันที่ 31 ธันวาคม 2550 และ 2549 บริษัทที่เกี่ยวข้องกันมียอดคงเหลือระหว่างกันที่สำคัญ ดังนี้

	บาท	
	ณ วันที่	ณ วันที่
	31 ธันวาคม 2550	31 ธันวาคม 2549
ลูกหนี้การค้า		
บริษัท แพรรี่ มาร์เก็ตติ้ง จำกัด	469,840.74	234,417.20

รายได้และค่าใช้จ่ายที่สำคัญกับบริษัทที่เกี่ยวข้องกัน สำหรับปีสิ้นสุดวันที่ 31 ธันวาคม 2550 และ 2549 มีดังนี้

	นโยบายการกำหนด ราคาขาย	บาท	
		สำหรับปี	
		สิ้นสุดวันที่ 31 ธันวาคม	
		2550	2549
รายได้จากการขาย			
บริษัท แพรรี่ มาร์เก็ตติ้ง จำกัด	ราคาตลาดทั่วไป	2,198,504.00	5,131,005.00
ค่าเช่าสำนักงาน			
นายสุเมธ เตชะไกรศรี	เดือนละ 50,000 บาท	645,000.00	600,000.00
	เดือนละ 55,000 บาท		

บริษัทมีนโยบายการกำหนดราคาซื้อขายสินค้าและบริการระหว่างบริษัทกับบุคคลและกิจการที่เกี่ยวข้องกันในราคาและเงื่อนไขทางการค้าเดียวกับที่ใช้ซื้อขายกับบุคคลภายนอกโดยเป็นไปตามปกติธุรกิจและเงื่อนไขการค้าในตลาดโดยทั่วไป

บริษัท ที. กรุงไทยอุตสาหกรรม จำกัด (มหาชน)
 หมายเหตุประกอบงบการเงิน
 วันที่ 31 ธันวาคม 2550

4. เงินสดและรายการเทียบเท่าเงินสด
 ประกอบด้วย

	บาท	
	ณ วันที่ 31 ธันวาคม 2550	ณ วันที่ 31 ธันวาคม 2549
เงินสด	160,000.00	160,000.00
เงินฝากประเภทออมทรัพย์	2,996,072.28	5,537,914.48
เงินฝากประเภทกระแสรายวัน	308,518.31	6,712,760.03
รวม	3,464,590.59	12,410,674.51

5. เงินฝากธนาคารที่คิดภาระค้ำประกัน

ณ วันที่ 31 ธันวาคม 2550 และ 2549 เงินฝากประจำของธนาคารพาณิชย์ บริษัทนำไปจำหน่ายสิทธิเพื่อค้ำประกันการให้
 ธนาคารพาณิชย์ออกหนังสือค้ำประกันค่าไฟฟ้า และวงเงินเบิกเกินบัญชีจำนวน 0.00 ล้านบาท และ 0.57 ล้านบาท
 ตามลำดับ

6. ลูกหนี้และตัวเงินรับการค้า – สุทธิ
 ประกอบด้วย

	บาท	
	ณ วันที่ 31 ธันวาคม 2550	ณ วันที่ 31 ธันวาคม 2549
ลูกหนี้และตัวเงินรับการค้าแยกตามอายุหนี้ได้ดังนี้		
ลูกหนี้และตัวเงินรับการค้าที่อยู่ในกำหนดชำระ	164,102,137.64	120,177,973.36
ลูกหนี้และตัวเงินรับการค้าที่เกินกำหนดชำระดังนี้:		
ไม่เกินกว่า 3 เดือน	7,639,110.37	5,625,550.34
เกินกว่า 3 เดือน ถึง 6 เดือน	-	1,116,905.85
เกินกว่า 6 เดือน ถึง 12 เดือน	416,545.87	1,024,435.34
เกินกว่า 12 เดือน	2,472,520.00	2,335,920.00
รวม	174,630,313.88	130,280,784.89
หัก ค่าเผื่อหนี้สงสัยจะสูญ	(2,520,820.00)	(2,780,820.00)
สุทธิ	172,109,493.88	127,499,964.89

บริษัท ที. ไทยอูทสาหกรรม จำกัด (มหาชน)
 หมายเหตุประกอบงบการเงิน
 วันที่ 31 ธันวาคม 2550

7. สินค้ำคงเหลือ-สุทธิ
 ประกอบด้วย

	บาท	
	ณ วันที่ 31 ธันวาคม 2550	ณ วันที่ 31 ธันวาคม 2549
สินค้ำสำเร็จรูป	15,675,147.21	14,517,544.41
งานระหว่างทำ	30,752,902.34	17,910,840.25
วัตถุดิบและอื่นๆ	44,440,747.66	36,730,795.37
รวม	90,868,797.21	69,159,180.03
หัก ค้ำเผื่อการลดมูลค่าสินค้ำ	(2,108,885.97)	(2,708,999.05)
สุทธิ	88,759,911.24	66,450,180.98

ในปี 2550 บริษัทได้พิจารณาตั้งค้ำเผื่อการลดมูลค่าสินค้ำเพิ่มขึ้นจำนวน 1.28 ล้านบาท และได้โอนกลับค้ำเผื่อการลดมูลค่าสินค้ำจำนวน 1.88 ล้านบาท เนื่องจากในระหว่างงวดบริษัทมีการทำลายสินค้ำที่เคยตั้งค้ำเผื่อการลดมูลค่าสินค้ำไว้

บริษัท ที. ไทยอูทสาหกรรม จำกัด (มหาชน)
 หมายเหตุประกอบงบการเงิน
 วันที่ 31 ธันวาคม 2550

8. ที่ดิน อาคาร และอุปกรณ์ – สุทธิ
 ประกอบด้วย

	บาท			
	ยอดคงเหลือ ณ วันที่ 31 ธันวาคม 2549	เพิ่ม	ลด	โอนเข้า / (โอนออก) ณ วันที่ 31 ธันวาคม 2550
ราคาทุน				
ที่ดิน	27,412,006.76	-	-	27,412,006.76
ส่วนปรับปรุงที่ดิน	9,972,753.05	-	-	9,972,753.05
อาคารและสิ่งปลูกสร้าง	165,107,099.14	122,300.00	-	167,701,149.82
อาคารพร้อมที่ดิน	3,274,906.00	-	-	3,274,906.00
เครื่องจักรและอุปกรณ์	308,331,001.22	13,407,984.24	(2.00)	324,112,927.96
เครื่องมือและอุปกรณ์	77,095,940.45	7,002,336.30	(281,132.08)	94,183,327.85
เครื่องตกแต่งและอุปกรณ์	18,139,143.66	1,685,120.56	-	20,074,264.22
ยานพาหนะ	30,044,736.75	2,180,682.24	(4,387,983.53)	27,837,435.46
แม่พิมพ์	89,765,431.17	215,369.76	-	90,555,535.44
สินทรัพย์ระหว่างสร้าง	1,271,710.89	14,838,938.57	-	568,193.75
รวม	730,414,729.09	39,452,731.67	(4,669,117.61)	765,692,500.31
ค่าเสื่อมราคาสะสม				
ส่วนปรับปรุงที่ดิน	(1,584,019.08)	(498,255.73)	-	(2,082,274.81)
อาคารและสิ่งปลูกสร้าง	(47,005,199.32)	(8,451,287.95)	-	(55,456,487.27)
อาคารพร้อมที่ดิน	(396,753.89)	(162,122.05)	-	(558,875.94)
เครื่องจักรและอุปกรณ์	(113,881,499.62)	(15,434,905.74)	-	(129,316,405.36)
เครื่องมือและอุปกรณ์	(29,411,758.91)	(7,605,797.96)	103,780.68	(36,913,776.19)
เครื่องตกแต่งและอุปกรณ์	(7,510,638.76)	(3,372,209.24)	-	(10,882,848.00)
ยานพาหนะ	(15,873,554.72)	(5,035,176.39)	3,946,567.93	(16,962,163.18)
แม่พิมพ์	(88,107,750.53)	(665,832.64)	-	(88,773,583.17)
รวม	(303,771,174.83)	(41,225,587.70)	4,050,348.61	(340,946,413.92)
สุทธิ	426,643,554.26			424,746,086.39
ค่าเสื่อมราคาสำหรับปี สิ้นสุดวันที่ 31 ธันวาคม				
2550				41,225,587.70
2549				34,829,585.51

บริษัท ที. ไทยอูตสาหกรรม จำกัด (มหาชน)

หมายเหตุประกอบงบการเงิน

วันที่ 31 ธันวาคม 2550

ณ วันที่ 31 ธันวาคม 2550 และ 2549 ที่ดิน สิ่งปลูกสร้าง เครื่องจักรและอุปกรณ์ ราคาทุนจำนวน 499.10 ล้านบาท และ 499.10 ล้านบาท ตามลำดับ คิดเป็นมูลค่าสุทธิตามบัญชี 319.06 ล้านบาท และ 336.78 ล้านบาท ตามลำดับ เป็นหลักประกันหนี้สินเงินกู้ยืมตามหมายเหตุ 11 และ 22

ที่ดินของบริษัทราคาทุน 27.41 ล้านบาท มีมูลค่าตามราคาประเมินของผู้ประเมินราคาอิสระ 91.51 ล้านบาท (ประเมินในปี 2547 และ ปี 2548)

ณ วันที่ 31 ธันวาคม 2550 และ 2549 ยานพาหนะส่วนหนึ่งราคาทุน 18.24 ล้านบาท และ 22.80 ล้านบาท ตามลำดับเกิดจากการทำสัญญาเช่าซื้อ

ณ วันที่ 31 ธันวาคม 2550 และ 2549 บริษัทมีทรัพย์สินที่คำนวณค่าเสื่อมราคาหมดแล้วแต่ยังใช้งานอยู่ โดยมีราคาทุน 108.29 ล้านบาท และ 110.59 ล้านบาท ตามลำดับ

9. สินทรัพย์ไม่มีตัวตน-สุทธิ

ประกอบด้วย

	บาท			
	ยอดคงเหลือ ณ วันที่	เพิ่ม	ลด	ยอดคงเหลือ ณ วันที่
	31 ธันวาคม 2549			31 ธันวาคม 2550
ค่าโปรแกรมคอมพิวเตอร์	3,211,720.00	4,775,150.00	-	7,986,870.00
หัก ค่าตัดจำหน่ายสะสม	(1,089,878.89)	(1,471,113.69)	-	(2,560,992.58)
สุทธิ	2,121,841.11			5,425,877.42

10. สินทรัพย์ไม่มีหมุนเวียนอื่น – สุทธิ

ประกอบด้วย

	บาท	
	ณ วันที่	ณ วันที่
	31 ธันวาคม 2550	31 ธันวาคม 2549
ภาษีลูกหัก ณ ที่จ่ายรอขอคืน	9,175,512.27	8,525,120.10
อื่นๆ	430,365.00	261,205.00
รวม	9,605,877.27	8,786,325.10

บริษัท ที. กรุงไทยอุตสาหกรรม จำกัด (มหาชน)
 หมายเหตุประกอบงบการเงิน
 วันที่ 31 ธันวาคม 2550

11. หนี้สินเงินกู้ยืม

ประกอบด้วย

	บาท	
	ณ วันที่ 31 ธันวาคม 2550	ณ วันที่ 31 ธันวาคม 2549
เงินเบิกเกินบัญชีธนาคาร	584,328.31	-
เงินกู้ยืมระยะสั้นจากสถาบันการเงิน	115,000,000.00	45,000,000.00
รวม เงินเบิกเกินบัญชีและเงินกู้ยืมระยะสั้นจากสถาบัน การเงิน	115,584,328.31	45,000,000.00
เงินกู้ยืมระยะยาวที่ถึงกำหนดชำระภายในหนึ่งปี	13,440,000.00	45,000,000.00
เงินกู้ยืมระยะยาว-สุทธิ	17,600,000.00	35,398,874.00
รวม เงินกู้ยืมระยะยาว	31,040,000.00	80,398,874.00
รวม	146,624,328.31	125,398,874.00

ก) ณ วันที่ 31 ธันวาคม 2550 บริษัทมีวงเงินเบิกเกินบัญชีและเงินกู้ยืมระยะสั้นจำนวน 270 ล้านบาท สำหรับเงินกู้ยืมระยะสั้นเป็นเงินกู้ในรูปแบบตั๋วสัญญาใช้เงิน เสียดอกเบี้ยร้อยละ 4.95 ถึง MLR-1.5% ต่อปี ครอบคลุมในระหว่างวันที่ 18 มกราคม 2551 ถึงวันที่ 25 มกราคม 2551

ณ วันที่ 31 ธันวาคม 2549 บริษัทมีวงเงินเบิกเกินบัญชีและเงินกู้ยืมระยะสั้นจำนวน 260.50 ล้านบาท สำหรับเงินกู้ยืมระยะสั้นเป็นเงินกู้ในรูปแบบตั๋วสัญญาใช้เงิน เสียดอกเบี้ยร้อยละ 5.25 ถึง 6.50 ต่อปี ครอบคลุมในระหว่างวันที่ 2 พฤศจิกายน 2549 ถึงวันที่ 15 มีนาคม 2550

ข) ณ วันที่ 31 ธันวาคม 2550 และ 2549 เงินกู้ยืมระยะยาวเป็นเงินกู้จากสถาบันการเงิน เสียดอกเบี้ยในอัตราดอกเบี้ยอ้างอิงประเภท MLR - 1.5% ถึง MLR และอัตราดอกเบี้ยเงินฝากประจำวงร้อยละสามต่อปี การชำระคืนเงินต้นได้กำหนดไว้ล่วงหน้ามีจำนวนที่แตกต่างกันในแต่ละปี แต่ต้องชำระคืนหมดในปี 2553 เฉพาะส่วนที่ต้องชำระคืนในอีก 12 เดือนถัดไป มี 13.44 ล้านบาท และ 45 ล้านบาท ตามลำดับ โดยได้แยกแสดงไว้ภายใต้หัวข้อ “หนี้สินหมุนเวียน”

ค) บริษัทต้องปฏิบัติตามเงื่อนไขต่างๆ ที่ระบุไว้ในสัญญาเงินกู้ เช่น การรักษาอัตราส่วนหนี้สินต่อส่วนของผู้ถือหุ้นไม่เกิน 2.5 ต่อ 1 โดยเริ่มตั้งแต่งวดบัญชีสิ้นสุดวันที่ 31 ธันวาคม 2547 และ ณ วันที่ 31 ธันวาคม 2550 เท่ากับ 0.69 ต่อ 1

ง) ที่ดิน สิ่งปลูกสร้าง เครื่องจักรและอุปกรณ์ (ตามหมายเหตุ 8) ได้ใช้เป็นหลักประกันหนี้สินเงินกู้ยืมดังกล่าว

จ) ณ วันที่ 31 ธันวาคม 2550 บริษัทมีภาระหนี้สินที่อาจจะเกิดขึ้นจากสัญญาเงินกู้เงินหมุนเวียนของสถาบันการเงิน 2 แห่ง โดยมีวงเงินกู้ 74 ล้านบาท เสียดอกเบี้ยในอัตราดอกเบี้ยอ้างอิงประเภท MLR-0.5% ถึง MLR-1.5% ต่อปี และมีที่ดิน สิ่งปลูกสร้าง และอุปกรณ์ เป็นหลักประกันหนี้สินเงินกู้ยืมดังกล่าวตามหมายเหตุ 8

บริษัท ที. กรุงไทยอุตสาหกรรม จำกัด (มหาชน)
หมายเหตุประกอบงบการเงิน
วันที่ 31 ธันวาคม 2550

12. เจ้าหนี้ตามสัญญาเช่าซื้อและสัญญาเช่าทางการเงิน-สุทธิ
ประกอบด้วย

	บาท	
	ณ วันที่ 31 ธันวาคม 2550	ณ วันที่ 31 ธันวาคม 2549
เจ้าหนี้ตามสัญญาเช่า	6,316,587.79	8,702,898.94
หัก ส่วนที่จะครบกำหนดชำระในปี	(3,201,628.64)	(4,063,525.37)
สุทธิ	<u>3,114,959.15</u>	<u>4,639,373.57</u>

ณ วันที่ 31 ธันวาคม 2550 และ 2549 บริษัทลงนามในสัญญาเช่าซื้อและสัญญาเช่าทางการเงินของรถยนต์จำนวน 16 คัน และ 19 คัน ตามลำดับ มีกำหนดชำระ 36-48 เดือนๆ ละประมาณ 349,499.50 บาท และ 440,778.50 บาท ตามลำดับ โดยหนี้สินส่วนที่ครบกำหนดชำระในอีก 12 เดือนถัดไปได้แยกแสดงเป็นหนี้สินหมุนเวียน

13. ทุนเรือนหุ้น

เมื่อวันที่ 30 พฤศจิกายน 2549 มีผู้มาใช้สิทธิใบสำคัญแสดงสิทธิเพื่อแปลงเป็นหุ้นสามัญทั้งสิ้น จำนวน 6,000,000 หน่วย ในอัตราการใช้สิทธิ 1 ต่อ 1 โดยมูลค่าที่หุ้นที่ตราไว้หุ้นละ 1 บาท ที่ราคาใช้สิทธิหนึ่งบาท ภายหลังจากการใช้สิทธิซื้อหุ้นสามัญ มีผลให้บริษัทมีทุนชำระแล้วเพิ่มขึ้นจาก 208 ล้านบาท เป็น 214 ล้านบาท โดยบริษัทได้จดทะเบียนเปลี่ยนแปลงทุนชำระแล้วกับกระทรวงพาณิชย์เรียบร้อยแล้ว เมื่อวันที่ 8 ธันวาคม 2549 และเป็นหลักทรัพย์จดทะเบียนเพิ่มเติมในตลาดหลักทรัพย์แห่งประเทศไทยเมื่อวันที่ 18 ธันวาคม 2549

14. ใบสำคัญแสดงสิทธิซื้อหุ้นสามัญ

เมื่อวันที่ 6 มกราคม 2547 ที่ประชุมผู้ถือหุ้นได้มีมติให้บริษัทออกใบสำคัญแสดงสิทธิให้กับกรรมการ และ พนักงานจำนวน 6 ล้านหน่วย ในราคาหุ้นละบาท มีอัตราส่วนการใช้สิทธิ 1 หน่วยต่อ 1 หุ้นสามัญ ราคาการใช้สิทธิ 1 บาท ต่อ 1 หุ้นสามัญ ระยะเวลาใช้สิทธิ 3 ปี ใช้สิทธิแปลงสภาพปีละ 2 ครั้ง ณ วันทำการสุดท้ายของเดือนพฤษภาคม และเดือน พฤศจิกายน เงื่อนไขของการใช้สิทธิปีที่ 1 ไม่เกินร้อยละ 30 ของจำนวนใบสำคัญแสดงสิทธิที่แต่ละคนได้รับจัดสรร ปีที่ 2 และ ปีที่ 3 แต่ละปีไม่เกินร้อยละ 35 ของจำนวนใบสำคัญแสดงสิทธิที่แต่ละคนได้รับจัดสรร ทั้งนี้บริษัทจะไม่นำใบสำคัญแสดงสิทธิที่จัดสรรให้แก่กรรมการและ/หรือพนักงานนี้จดทะเบียนในตลาดหลักทรัพย์แห่งประเทศไทย แต่หุ้นสามัญจากการใช้สิทธิตามใบสำคัญแสดงสิทธิ บริษัทจะดำเนินการเข้าจดทะเบียนในตลาดหลักทรัพย์แห่งประเทศไทย

บริษัท ที. กรุงไทยอุตสาหกรรม จำกัด (มหาชน)

หมายเหตุประกอบงบการเงิน

วันที่ 31 ธันวาคม 2550

ใบสำคัญแสดงสิทธิในการซื้อหุ้นสามัญ ซึ่งบริษัทได้ดำเนินการจดทะเบียนเปลี่ยนแปลงแล้ว มีรายละเอียดดังนี้

	จำนวนหน่วย		จำนวนเงิน(บาท)	
	ณ วันที่ 31 ธันวาคม 2550	ณ วันที่ 31 ธันวาคม 2549	ณ วันที่ 31 ธันวาคม 2550	ณ วันที่ 31 ธันวาคม 2549
ยอดคงเหลือ ณ วันต้นงวด	-	6,000,000.00	-	6,000,000.00
หัก ใบสำคัญแสดงสิทธิใช้ไป	-	(6,000,000.00)	-	(6,000,000.00)
ยอดคงเหลือ ณ ปลายงวด	-	-	-	-

เมื่อวันที่ 30 พฤศจิกายน 2549 มีผู้มาใช้สิทธิของใบสำคัญแสดงสิทธิดังกล่าวครบถ้วนตามจำนวนใบสำคัญแสดงสิทธิที่ขอใช้สิทธิจำนวน 6 ล้านหน่วย โดยมีผลให้บริษัทมีทุนชำระแล้วเพิ่มขึ้นจาก 208 ล้านบาท เป็น 214 ล้านบาท บริษัทได้จดทะเบียนเพิ่มทุนกับกระทรวงพาณิชย์เมื่อวันที่ 8 ธันวาคม 2549

15. เงินปันผลจ่าย

ตามมติที่ประชุมสามัญผู้ถือหุ้นประจำปี 2550 เมื่อวันที่ 20 เมษายน 2550 ได้มีมติให้จ่ายเงินปันผลจากกำไรสุทธิสำหรับปี 2549 ในอัตราหุ้นละ 0.10 บาท จำนวนหุ้น 214.00 ล้านหุ้น รวมเป็นเงิน 21.40 ล้านบาท โดยบริษัทได้จ่ายเงินปันผลให้กับ ผู้ถือหุ้นเรียบร้อยแล้วในวันที่ 16 พฤษภาคม 2550

ตามมติที่ประชุมสามัญผู้ถือหุ้นประจำปี 2549 เมื่อวันที่ 21 เมษายน 2549 ได้มีมติให้จ่ายเงินปันผลจากกำไรสุทธิสำหรับปี 2548 ในอัตราหุ้นละ 0.10 บาท จำนวนหุ้น 208.00 ล้านหุ้น รวมเป็นเงิน 20.80 ล้านบาท โดยบริษัทได้จ่ายเงินปันผลให้กับ ผู้ถือหุ้นเรียบร้อยแล้วในวันที่ 16 พฤษภาคม 2549

16. สำรองตามกฎหมาย

ตามพระราชบัญญัติบริษัท มหาชน จำกัด บริษัทจะต้องจัดสรรกำไรสุทธิประจำปีส่วนหนึ่งไว้เป็นทุนสำรองไม่น้อยกว่าร้อยละห้าของกำไรสุทธิประจำปี จนกว่าทุนสำรองนี้จะมีจำนวนไม่น้อยกว่าร้อยละ 10 ของทุนจดทะเบียน

บริษัท ที. ไทยอูตสาหกรรม จำกัด (มหาชน)

หมายเหตุประกอบงบการเงิน

วันที่ 31 ธันวาคม 2550

17. ค่าไรต่อหุ้น

ค่าไรต่อหุ้นขั้นพื้นฐานคำนวณ โดยการหารกำไรสุทธิที่เป็นของผู้ถือหุ้นสามัญด้วยจำนวนหุ้นสามัญถัวเฉลี่ยถ่วงน้ำหนักที่ชำระแล้วและออกจำหน่ายอยู่ในระหว่างงวด และสำหรับการคำนวณค่าไรต่อหุ้นปรับลด กำไรสุทธิปรับปรุงสำหรับจำนวนหุ้นสามัญถัวเฉลี่ย โดยถือว่าหุ้นสามัญเทียบเท่าปรับลดได้แปลงเป็นหุ้นสามัญทั้งหมด

สำหรับปีสิ้นสุดวันที่ 31 ธันวาคม 2550 และ 2549

	กำไรสุทธิ		จำนวนหุ้นสามัญถัวเฉลี่ยถ่วงน้ำหนัก		ค่าไรต่อหุ้น	
	2550	2549	2550	2549	2550	2549
	พันบาท	พันบาท	พันหุ้น	พันหุ้น	บาท	บาท
ค่าไรต่อหุ้นขั้นพื้นฐาน						
กำไรสุทธิ	26,126	13,472	214,000	208,526	0.12	0.06
ผลกระทบของหุ้นสามัญเทียบเท่าปรับลด						
ใบสำคัญแสดงสิทธิจำนวน 6 ล้านหน่วย	-	-	-	-	-	-
ค่าไรต่อหน่วยปรับลด						
กำไรที่เป็นส่วนของผู้ถือหุ้น						
สามัญสมมติว่ามีการแปลงเป็นหุ้นสามัญ	26,126	13,472	214,000	208,526	0.12	0.06

บริษัท ที. ไทยอุตสาหกรรม จำกัด (มหาชน)

หมายเหตุประกอบงบการเงิน

วันที่ 31 ธันวาคม 2550

18. ข้อมูลทางการเงินจำแนกตามส่วนงาน

บริษัทดำเนินกิจการเป็นผู้ผลิตและจำหน่ายชิ้นส่วนพลาสติก และให้บริการออกแบบผลิตและซ่อมแซมแม่พิมพ์ โดยมีข้อมูลทางการเงินจำแนกตามส่วนงาน ดังนี้

	ล้านบาท					
	สำหรับปี สิ้นสุดวันที่ 31 ธันวาคม 2550					
	ผลิตและจำหน่ายชิ้นส่วนพลาสติก			ผลิตและซ่อมแซมแม่พิมพ์		
ยานยนต์	เครื่องใช้ไฟฟ้า	อื่นๆ	รวม	แม่พิมพ์	รวม	
ยอดขาย	539.66	255.78	40.84	836.28	48.77	885.05
กำไรจากการดำเนินงาน	23.02	10.91	1.75	35.68	1.92	37.60
ดอกเบี้ยจ่าย						(8.45)
ภาษีเงินได้นิติบุคคล						(3.02)
กำไรสุทธิ						26.13
ณ วันที่ 31 ธันวาคม 2550						
สินทรัพย์ถาวรและสินทรัพย์ไม่มีตัวตน-สุทธิ				395.38	34.80	430.18
สินทรัพย์อื่น						278.22
รวมสินทรัพย์						708.40
	ล้านบาท					
	สำหรับปี สิ้นสุดวันที่ 31 ธันวาคม 2549					
	ผลิตและจำหน่ายชิ้นส่วนพลาสติก			ผลิตและซ่อมแซมแม่พิมพ์		
ยานยนต์	เครื่องใช้ไฟฟ้า	อื่นๆ	รวม	แม่พิมพ์	รวม	
ยอดขาย	485.61	209.83	46.99	742.43	56.91	799.34
กำไรจากการดำเนินงาน	15.40	6.65	1.50	23.55	6.62	30.17
ดอกเบี้ยจ่าย						(11.83)
ภาษีเงินได้นิติบุคคล						(4.87)
กำไรสุทธิ						13.47
ณ วันที่ 31 ธันวาคม 2549						
สินทรัพย์ถาวรและสินทรัพย์ไม่มีตัวตน-สุทธิ				397.51	31.25	428.76
สินทรัพย์อื่น						221.26
รวมสินทรัพย์						650.02

บริษัท ที. ไทยอุตสาหกรรม จำกัด (มหาชน)

หมายเหตุประกอบงบการเงิน

วันที่ 31 ธันวาคม 2550

19. สิทธิประโยชน์จากการส่งเสริมการลงทุน

บริษัทได้รับส่งเสริมการลงทุนจากคณะกรรมการส่งเสริมการลงทุนตามบัตรส่งเสริมเลขที่ 1255(2)/2547 ลง วันที่ 1 เมษายน 2547 ในกิจการผลิตชิ้นส่วนพลาสติกสำหรับผลิตภัณฑ์ต่างๆ สำหรับโรงงานแห่งที่ 2 ที่อำเภออินทร์บุรี และบัตรส่งเสริมเลขที่ 1549/2548 ลงวันที่ 1 มิถุนายน 2548 ในกิจการผลิตชิ้นส่วนยานพาหนะ เจ็อนใจและสิทธิประโยชน์ที่สำคัญมี ดังนี้

ก) ได้รับยกเว้นภาษีเงินได้นิติบุคคล 8 ปี นับแต่วันที่เริ่มมีรายได้จากการประกอบกิจการ (เริ่ม 20 เมษายน 2547)

ข) ได้รับยกเว้นอากรขาเข้าสำหรับเครื่องจักร

ค) ได้รับยกเว้นอากรขาเข้าสำหรับวัตถุดิบและวัสดุที่ใช้ผลิตเพื่อการส่งออก เป็นระยะเวลา 5 ปี นับแต่วันนำเข้าครั้งแรก

ง) สิทธิประโยชน์อื่นตามที่ระบุในบัตรส่งเสริม

งบกำไรขาดทุน แยกตามประเภทกิจการที่ได้รับส่งเสริมการลงทุน และกิจการที่ไม่ได้รับส่งเสริมการลงทุน

	บาท		
	สำหรับปีสิ้นสุดวันที่ 31 ธันวาคม 2550		
	กิจการที่ได้รับ ส่งเสริมการลงทุน	กิจการที่ไม่ได้รับ ส่งเสริมการลงทุน	รวม
รายได้จากการดำเนินงาน			
รายได้จากการขายชิ้นส่วนพลาสติก	120,320,821.22	715,955,699.74	836,276,520.96
รายได้จากการขายแม่พิมพ์	-	48,770,975.00	48,770,975.00
รายได้อื่น	-	4,234,174.31	4,234,174.31
รวมรายได้	120,320,821.22	768,960,849.05	889,281,670.27
ค่าใช้จ่ายจากการดำเนินงาน			
ต้นทุนขายและบริการ	93,465,482.38	644,104,355.69	737,569,838.07
ค่าใช้จ่ายในการขายและบริหาร	6,929,245.04	105,557,422.73	112,486,667.77
ค่าตอบแทนกรรมการ	-	1,628,000.00	1,628,000.00
รวมค่าใช้จ่าย	100,394,727.42	751,289,778.42	851,684,505.84
กำไรก่อนดอกเบี้ยจ่ายและภาษีเงินได้	19,926,093.80	17,671,070.63	37,597,164.43
ดอกเบี้ยจ่าย	475,196.68	7,970,702.01	8,445,898.69
ภาษีเงินได้	-	3,025,465.14	3,025,465.14
กำไรสุทธิ	19,450,897.12	6,674,903.48	26,125,800.60

บริษัท ที. กรุงไทยอุตสาหกรรม จำกัด (มหาชน)
 หมายเหตุประกอบงบการเงิน
 วันที่ 31 ธันวาคม 2550

	บาท		
	สำหรับปีสิ้นสุดวันที่ 31 ธันวาคม 2549		
	กิจการที่ได้รับ ส่งเสริมการลงทุน	กิจการที่ไม่ได้รับ ส่งเสริมการลงทุน	รวม
รายได้จากการดำเนินงาน			
รายได้จากการขายชิ้นส่วนพลาสติก	51,814,362.97	690,617,903.98	742,432,266.95
รายได้จากการขายแม่พิมพ์	-	56,906,580.00	56,906,580.00
รายได้อื่น	-	3,944,077.27	3,944,077.27
รวมรายได้	51,814,362.97	751,468,561.25	803,282,924.22
ค่าใช้จ่ายจากการดำเนินงาน			
ต้นทุนขายและบริการ	41,700,046.78	617,886,132.40	659,586,179.18
ค่าใช้จ่ายในการขายและบริหาร	4,236,926.65	107,623,696.88	111,860,623.53
ค่าตอบแทนกรรมการ	-	1,668,000.00	1,668,000.00
รวมค่าใช้จ่าย	45,936,973.43	727,177,829.28	773,114,802.71
กำไรก่อนดอกเบี้ยจ่ายและภาษีเงินได้	5,877,389.54	24,290,731.97	30,168,121.51
ดอกเบี้ยจ่าย	445,021.47	11,379,571.63	11,824,593.10
ภาษีเงินได้	-	4,871,856.07	4,871,856.07
กำไรสุทธิ	5,432,368.07	8,039,304.27	13,471,672.34

บริษัทถือเกณฑ์การปันส่วนค่าใช้จ่าย และดอกเบี้ยที่ไม่สามารถจัดประเภทว่าอยู่กิจการประเภทใด ตามสัดส่วนยอดรายได้แต่ละกิจการ

20. เครื่องมือทางการเงิน

20.1 นโยบายการบริหารความเสี่ยงทางการเงิน

บริษัทมีความเสี่ยงอันเนื่องมาจากการเปลี่ยนแปลงอัตราดอกเบี้ย และความผันผวนของอัตราแลกเปลี่ยน ซึ่งบริษัทจะพิจารณาใช้เครื่องมือทางการเงินที่เหมาะสม เพื่อป้องกันความเสี่ยงจากอัตราแลกเปลี่ยนเงินตราต่างประเทศ อย่างไรก็ตาม บริษัทไม่มีนโยบายที่จะถือหรือออกเครื่องมือทางการเงินเพื่อการเก็งกำไร

20.2 ความเสี่ยงจากอัตราดอกเบี้ย

ความเสี่ยงด้านอัตราดอกเบี้ยเกิดจากการเปลี่ยนแปลงของอัตราดอกเบี้ยในอนาคต ซึ่งจะมีผลกระทบต่อผลการดำเนินงานและกระแสเงินสดของบริษัท กับเงินฝากธนาคาร เงินเบิกเกินบัญชี และเงินกู้ยืมระยะยาว อย่างไรก็ตาม บริษัทป้องกันความเสี่ยงดังกล่าว โดยวางแผนจัดหาเงินทุนที่มีอัตราดอกเบี้ยที่ต่ำกว่าตลาดมาใช้ดำเนินงานไว้ล่วงหน้า

บริษัท ที. กรุงไทยอุตสาหกรรม จำกัด (มหาชน)

หมายเหตุประกอบงบการเงิน

วันที่ 31 ธันวาคม 2550

20.3 ความเสี่ยงจากอัตราแลกเปลี่ยน

บริษัทมีรายการบางรายการเป็นเงินตราต่างประเทศ ซึ่งทำให้เกิดความเสี่ยงจากการเปลี่ยนแปลงของอัตราแลกเปลี่ยนเงินตราต่างประเทศ อย่างไรก็ตาม บริษัทฯ มีนโยบายป้องกันความเสี่ยงดังกล่าว โดยการเข้าทำสัญญาซื้อ-ขายเงินตราต่างประเทศล่วงหน้า

ณ วันที่ 31 ธันวาคม 2550 บริษัทมีสินทรัพย์และหนี้สินที่เป็นเงินตราต่างประเทศซึ่งครบกำหนดชำระวันที่ 21 มิถุนายน 2551 และไม่ได้มีการทำสัญญาป้องกันความเสี่ยงด้านอัตราแลกเปลี่ยน ดังนี้

	สกุลเงิน	สินทรัพย์	หนี้สิน (หน่วย: ล้านบาท)
เงิน ญี่ปุ่น		-	31

20.4 ความเสี่ยงด้านการให้สินเชื่อ

บริษัทมีความเสี่ยงจากการให้สินเชื่อที่เกี่ยวข้องกับลูกหนี้การค้า เนื่องจากลูกหนี้อาจไม่สามารถชำระหนี้ตามเงื่อนไขที่ตกลงไว้ ซึ่งอาจทำให้เกิดความสูญเสียทางการเงินได้ ทั้งนี้ บริษัทได้กำหนดนโยบายในการป้องกันความเสี่ยงดังกล่าว โดยวิเคราะห์ฐานะทางการเงิน และพิจารณาความสามารถในการจ่ายชำระหนี้ของลูกค้าแต่ละรายในการพิจารณาให้สินเชื่อ สำหรับลูกหนี้การค้าที่คาดว่าจะไม่ได้รับชำระหนี้ บริษัทได้พิจารณาตั้งค่าเผื่อหนี้สงสัยจะสูญไว้เพียงพอแล้ว

20.5 มูลค่ายุติธรรม

บริษัทใช้วิธีการและข้อสมมติฐานดังต่อไปนี้ในการประมาณมูลค่ายุติธรรมของเครื่องมือทางการเงิน ซึ่งฝ่ายบริหารของบริษัทเชื่อว่ามูลค่ายุติธรรมของสินทรัพย์ทางการเงินและหนี้สินทางการเงินจะไม่แตกต่างอย่างมีนัยสำคัญกับมูลค่าตามบัญชี

- เงินฝากสถาบันการเงิน ลูกหนี้การค้า มีราคาตามบัญชีซึ่งเท่ากับมูลค่ายุติธรรมโดยประมาณ เนื่องจากสินทรัพย์ทางการเงินดังกล่าวจะครบกำหนดในระยะเวลาอันสั้น
- เงินกู้ยืมระยะสั้นจากสถาบันการเงิน เจ้าหนี้การค้า มีราคาตามบัญชีซึ่งเท่ากับมูลค่ายุติธรรมโดยประมาณ เนื่องจากหนี้สินทางการเงินดังกล่าวจะครบกำหนดในระยะสั้น
- เงินกู้ยืมระยะยาวที่เป็นอัตราดอกเบี้ยลอยตัว มีราคาตามบัญชีเท่ากับมูลค่ายุติธรรมโดยประมาณ

20.6 ความเสี่ยงจากการไม่ปฏิบัติตามสัญญา

ความเสี่ยงจากการไม่ปฏิบัติตามสัญญา เกิดจากการที่คู่สัญญาไม่ปฏิบัติตามข้อกำหนดในสัญญา ทำให้บริษัทฯ เกิดความสูญเสียทางการเงินได้ เพื่อป้องกันความเสี่ยงนี้ บริษัทฯ มีนโยบายการให้สินเชื่อที่รัดกุม มีการติดตามเร่งรัดการชำระหนี้จากลูกหนี้อย่างสม่ำเสมอ มีฐานของลูกค้าที่หลากหลาย ดังนั้น บริษัทฯ จึงคาดว่าจะไม่ได้รับความเสี่ยงหายอย่างมีนัยสำคัญจากการเรียกเก็บหนี้จากลูกหนี้

บริษัท ที. กรุงไทยอุตสาหกรรม จำกัด (มหาชน)

หมายเหตุประกอบงบการเงิน

วันที่ 31 ธันวาคม 2550

21. สัญญาความร่วมมือทางเทคโนโลยี

เมื่อวันที่ 24 มิถุนายน 2549 บริษัทได้ทำการลงนามในบันทึกความเข้าใจในด้านเทคนิคในการผลิตแม่พิมพ์กับบริษัทแห่งหนึ่ง (ซึ่งจดทะเบียนจัดตั้งในประเทศไทย) โดยมีผลต่อคู่สัญญาดังนี้

21.1 คู่สัญญาจะใช้พื้นที่ในโรงงานของบริษัทที่จังหวัดฉะเชิงเทรา เป็นสำนักงานสำหรับให้บริการลูกค้าของ บริษัท คู่สัญญาในประเทศไทย

21.2 บริษัทจะได้รับเทคโนโลยีการผลิตแม่พิมพ์จากบริษัทคู่สัญญา โดยส่งพนักงานไปฝึกงานที่บริษัทคู่สัญญาที่ประเทศญี่ปุ่น

22. ภาระผูกพันและหนี้สินที่อาจเกิดขึ้น

22.1 ณ วันที่ 31 ธันวาคม 2550 และ 2549 บริษัทมีภาระหนี้สินที่อาจเกิดขึ้นจากการที่ธนาคารออกหนังสือค้ำประกัน การชำระค่าไฟฟ้าแก่การไฟฟ้าฯ และอื่นๆ จำนวน 17.05 ล้านบาท และ 5.21 ล้านบาท ตามลำดับ

22.2 ณ วันที่ 31 ธันวาคม 2550 และ 2549 บริษัทมีภาระผูกพันกับธนาคารพาณิชย์ ดังนี้

	ล้านบาท	
	ณ วันที่ 31 ธันวาคม 2550	ณ วันที่ 31 ธันวาคม 2549
Letters of Guarantee		
- วงเงินสินเชื่อ 17.92 ล้านบาทในปี 2550 และ 12.50 ล้านบาท ในปี 2549		
- วงเงินที่ยังไม่ได้ใช้	0.88	7.29
Letters of Credit		
- วงเงินสินเชื่อ 9.12 ล้านบาทในปี 2550 และ 9.00 ล้านบาท ในปี 2549		
- วงเงินที่ยังไม่ได้ใช้	9.12	9.00

22.3 ภาระผูกพันตามสัญญาเช่า มีดังนี้

ก) บริษัทได้ทำสัญญาเช่าเครื่องใช้สำนักงานระยะเวลา 47 เดือน เสียค่าเช่ารวมเดือนละ 52,700 บาท สัญญาสิ้นสุดวันที่ 31 สิงหาคม 2551 และ 19 กุมภาพันธ์ 2552

ข) เมื่อวันที่ 1 เมษายน 2550 บริษัทได้ทำสัญญาเช่าอาคารสำนักงานจากกรมการท่าหนึ่ง ระยะเวลา 3 ปี เสียค่าเช่าเดือนละ 55,000 บาท สัญญาสิ้นสุดวันที่ 31 มีนาคม 2553

ค) เมื่อวันที่ 1 ตุลาคม 2550 บริษัทได้ทำหนังสือว่าจ้างบริการรถรับส่งสินค้าจากบุคคลภายนอก ระยะเวลา 1 ปี อัตราค่าบริการรับ-ส่งสินค้าคิดตามระยะทาง สัญญาสิ้นสุดวันที่ 30 กันยายน 2551

ง) เมื่อวันที่ 1 กุมภาพันธ์ 2551 บริษัทได้ทำสัญญาจ้างบริการรถรับส่งพนักงานจากนิติบุคคลแห่งหนึ่ง ระยะเวลา 1 ปี เดือนละ 124,000 บาท สัญญาสิ้นสุดวันที่ 31 มกราคม 2552

จ) เมื่อวันที่ 27 ธันวาคม 2550 บริษัทได้ทำสัญญาจ้างผู้เชี่ยวชาญกับบุคคลภายนอกระยะเวลา 1 ปี อัตราค่าบริการเดือนละ 34,700 บาท สัญญาสิ้นสุดวันที่ 31 ธันวาคม 2551

บริษัท ที. ไทยอุตสาหกรรม จำกัด (มหาชน)

หมายเหตุประกอบงบการเงิน

วันที่ 31 ธันวาคม 2550

สรุปภาระผูกพันที่ต้องชำระภายในห้าปี มีดังนี้

<u>ปี</u>	<u>จำนวนเงิน (บาท)</u>
2551	3,111,200.00
2552	905,600.00
2553	165,000.00

22.4 ภาระผูกพันตามสัญญาฝึกอบรมพนักงาน

ณ วันที่ 1 พฤศจิกายน 2550 บริษัทได้ทำสัญญากับพนักงาน 2 ท่านเพื่อส่งไปฝึกอบรมที่ต่างประเทศ โดยบริษัทจะเป็นผู้รับผิดชอบค่าใช้จ่ายเกี่ยวกับการเดินทาง ค่าที่พักอาศัย ค่าเบี้ยเลี้ยง ค่าอาหารและเงินเดือนของพนักงานจนถึงวันที่ 31 ตุลาคม 2551 รวมเป็นจำนวนเงินประมาณ 0.94 ล้านบาท

23. การอนุมัติงบการเงิน

งบการเงินนี้ได้รับอนุมัติจากผู้บริหารของบริษัทแล้ว